泰晤士報

法界四號路(即巴黎路轉角) 電話南局二五三三號 電報掛號零零七九

THE CHINESE PEKING & TIENTSIN TIMES

第三千七百三十八號

(中華民國十七年五月四日)

(星期五)

今日本報共出三大張

零售每份大洋四分

METROPOLITAN LIB 北京圖書館 PEKING CHINA

中華匯業銀行廣告

本行發行兌換券曾經呈奉財政部核准北京地名各券早經在案茲另印就天津地名之銀元兌換券多種定自五月一日開始發行京津等處一律通用隨時兌現特此廣告

馬聚源廣告

本號自做緞禮帽絨緞六招便帽貂皮水獺海龍各式皮帽以及絨呢便帽一概俱全精純新料貨眞價實如蒙惠顧不負諸君之雅意也

北京鮮魚口分此天津北馬路 本號謹啓

本號並鑲做狐虎皮牙眼

天津商報 出版預告

天津是一個商業中心。竟無注重商業的日報。這是很大的缺點。本報特應此需要而出世。內容除對於國內外時事新聞。一如他報提要登載外。而對於商業問題。商業消息。及商業原理等。尤其特別注重。故本報是人人可閱之報。而商界尤不可不閱。現已籌備就緒。准於陽曆五月十日出版。日出有大張。內容美備。讀者閱後自知。出版之初特別優待各界。贈送三日。欲閱本報者。可直接函告詳細住址。本埠每晨派人送到。外埠郵寄。並送登廣告一星期。不取分文。願賜登者。請從早寄稿。館址天津法租界二十五號路。本報當儘先刊載。欲讀良好報紙及登有效廣告者。幸勿失此良機。

商報招請外埠訪員

本報是北方唯一之商業日報。對各地方商業狀況及社會政治情形。特別注意。需要外埠訪員甚衆。凡對於北方各地。尤其是順直各縣。情形熟悉。而願担任本報訪員者。請繼續投稿三次。合者函約。薪酬從豐。投稿者請逕寄天津法租界二十五號路天津商報館總經理王鏤冰君收可也

大星相家孔麟台到津

孔先生命相之神奇南北顯貴名流凡先生相過者皆有奇驗確証屢見報端今在津設館法界泰康商場二層樓上相金二元起碼懷疑待决者盍往一談焉

本行新到美國名廠老牌 EMPIRE 各種無線電汽車用大小電池及汽車用一切零件俱全零整批發價目克己

請來本行參觀

美商盛興洋行啟 法界巴黎道 電話南局七一〇八六號

光明汽水股份有限公司廣告

本公司之汽水經北洋醫院法國著名化驗師賴大夫化驗證明確爲質潔味美適合衛生之飲料

開設天津特別二區興隆街 電話東局六百廿號

北京 保府 濟南 唐山 古冶 趙各莊 塘沽等處均有代售

萬源湘繡

春令送禮●湘繡最宜●綢毛走獸●花樣新奇●抬毯靠墊●圍棹椅披●大小屏幅●一應俱齊●名媛閨閣●應用必需●諸君惠顧●無任歡迎●

總號 長沙 天津紅牌樓 日租界旭街

分發行所 上海 三馬路畫錦里西首 電話總局二五四四 四零九二

漢口 後城馬路西首 電報掛號一零六二

天津明星啤酒公司

總發行所 英租界廣東路 電話南局一七七三

製造廠 特三區俄國花園旁 電話南局二二二

(農商部註冊)

(馬棋牌啤酒)

國貨啤酒 商標馬棋 中西醫士 疊經化驗 衆口一詞 衛生妙劑 功能殺菌 開胃健脾 有益身心 實匪淺鮮 零售批發 一概從廉

白濁專家醫生 姚佐韻 白濁丸

諸君曾服諸般白濁丸不靈者不可不試

每瓶二元 小瓶一元 各埠藥房均有出售

經理總發行 天津法衣街五洲大藥房 上海三馬路大舞台對面姚佐韻大藥房

五十年前

老人之言曰

五十年前余即吸大炮台香烟其美質余辨之稔迄今未嘗一次使余缺望大炮台餘歲行五十年而不衰者其在是乎

CA-223

兜安氏馳名藥膏

此膏著名寰球為皮膚病之外治佳品有去腐生新化毒拔膿之功效也

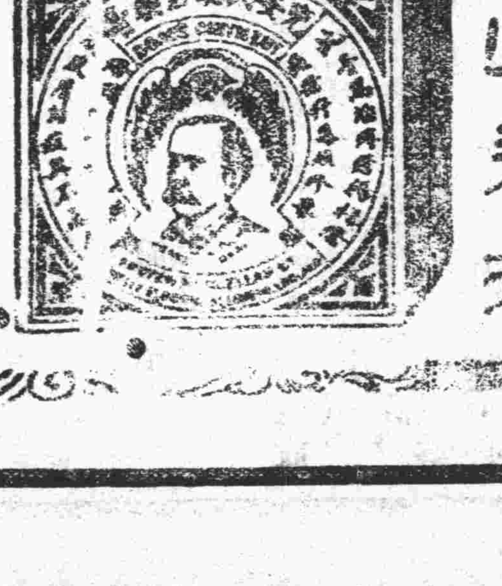

凡患疹瘰膿瘡疥癬皮皰圍癬爛脚蟲咬漆瘡無名腫毒梅瘡痔瘡搽必奏效

總號天津估衣街

華竹「發告顧主」

貨價公開！歡迎比較！

大減價

▲時花色紗丁綢　減售十分上
▲新花樣俄國標　減售十分九
▲八尺長馬褂紗　每件九角五
▲西洋頭號花標　減售七分
▲新花色高蔴紗　減售一角五
▲純毛灰嗶嘰紗　減售二角
▲純毛巴黎嗶嘰　減售三角六
▲新花色杭綫　減售八角六
▲眞正南華絲葛　減售四角八
▲各色本華絲葛　減售二角八

仍有紬紗布疋價不詳述一律破格競賣請速選購勿失良機

分號日租界

謙盛祥

春季全部大減價只有兩天了

特備精美贈券可以送禮

天綸綢緞洋貨莊

眞正白送貨不要錢

詳細載於天綸月報如蒙索閱即寄概不收費

開設法界綠牌電車道中

天津物華樓金店

本店發兌加煉十足條錠葉金赤金紋銀時樣首飾文明禮品珠寶鑽石中西器皿貨高一等價眞克己務請惠顧諸君認明大官爲記庶不致悞

總店 日界旭街新明戲院對面
分店 估衣街歸賈胡同口路南

電話 總店 營業部五百二十九號 帳房二千五百二十二號 分店 營業部二千三百二十八號

日租界大馬路

金銀首飾成色十足
器皿禮品式樣新奇
珠寶鑽石貨眞價廉
洋鑲工藝美術精細
貨價不合退換隨意

電話總局二五九七九四一號（北洋）

現已備齊特別新式男女草帽新到大批巴拿馬草帽茲因酬謝主顧特別大減價

設天津法租界天增里南 電話南局一六一八 分銷處天祥市場內

日租界旭街

大綸 大減價

閏二月十八日起

▲春季全部各貨▼ ▲非常特別便宜▼

四星期

電話部 樓上二九九〇 樓下三七八七

老九章綢緞號

新屋落成

已於閏二月十八日正式開幕 特別大減價

開設天津日租界旭街

電話總局四六四〇 八九三號

本莊謹擇夏歷三月初十日舉行

五貓賽賣大會

歡迎紳學工商士女閨閣聯袂惠臨參觀

天豐綢緞莊佈

法租界梨棧大街 電話南局二六二

花柳專科 袁掃梅醫生發明

濁洗療液

專治 ▲男子五淋白濁 ▲婦女赤白帶下
功效 ▲無論新老淋症等 ▲一星期保可除根
用法 ▲洗滌尿道 ▲自己治療 ▲手續簡單
特點 ▲不打針 ▲不服藥 ▲不痛苦
保證 ▲內務部化驗 ▲農商部褒獎 ▲商標局註冊

總發行所 天津法界廿六號路掃梅氏大藥房 分售處 各埠藥房

價目 每瓶二元五角 每打二十五元

洗滌器 男子用每具五角 女子用每具二元七角五分

▲附啓▼

袁掃梅醫生自設延嗣醫院 專治男女生殖器花柳各症

產科婦科 有女醫生 芮晏涵 趙振華 擔任

門診 上午九時起 下午九時止

出診 隨請隨到

備有上等養病室 看護週到 設備完全

院址 日界中原公司後身 電話總局一五四九

駐津英國工部局示

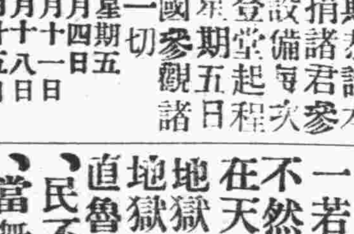

▲駐津大英工部局爲邀請各界參觀事通告 第卅一號

茲謹擇定下列日期恭請本埠各界住戶暨納捐諸君參觀本局各種市政設備每次準下午五時由戈登堂起程前往再於下列各星期五日派有專員招待中國參觀諸君並用漢語解釋一切

每星期四 五月三日 五月十日 五月十七日 五月廿四日
每星期五 五月四日 五月十一日 五月十八日 五月廿五日

本局發電廠水道處機廠暨工程處各廠概在參觀之列敬祈各界屆時惠臨無任盼禱此佈

秘書長賴乃士啓 四月廿五日

直隸華商賽馬會展期佈告

茲訂陽歷五月五六日陰歷三月十六七日加賽每日午後二時起賽前發門券除短期券外一律有效特此謹佈

關於長蘆鹽稅緊要

茲遵照北京鹽務稽核總所令飭特向各鹽商各銀行暨各界鄭重聲明查鹽務稽核分所爲本國征收鹽稅及簽發放鹽准單之惟一合法機關此項規定明白載在二年本國政府與關係各國所訂之善後借款合同之內凡侵犯該項借款合同或牴觸本機關之章程在本機關以外之任何處所繳納之鹽稅本分所概不承認其有未經本分所華洋所長簽發放鹽准單而放運之觔鹽亦皆以私論務望一體週知特此聲明

中華民國十七年五月一日 長蘆稽核分所啓

▲▲袁克定偕諸弟啓事

予兄弟十七人於丙辰秋析產後散居各地自立門戶所有各人事業各人自負責並無聯帶關係特此聲明

▲▲招請校對員

今有某機關擬招請校對員凡有中學畢業有相當校對經驗能於晚間服務者請開明履歷投函本報十七號信箱合則準于五月十號以前函約面談

◎社論◎

天堂與地獄

佛氏有天堂地獄之說、意在勸人爲善、戒人爲惡也、然其說虛無漂渺、天堂地獄、究在何處、羌無可尋、佛經雖言之綦詳、一若確鑿可據、然識者終未敢信、吾以爲不然、天堂地獄、事誠有之、但天堂不必在天上、凡人世間安樂之境、即天堂也、地獄不必在地下、凡人世間險惡之境、即地獄也、比年各省迭遭兵燹、瘡痍遍地、直魯陝豫湘滇粵桂、被災尤重、盜賊蠭起、民不聊生、以視十八層地獄中受罪孤魂、當無以異、此即地獄之變相、無其名而有其實者也、至於天堂果在何處、吾以爲凡無兵無匪之地、而能安居樂業、與人無患、與世無爭者、即天堂也、說者以爲今之租界、可以當之、然租界雖無兵災、猶有匪禍、稱之曰天堂、亦似未稱、必如晉陶淵明所作桃花源記、斯眞不愧爲天堂者矣、或謂君以人世間善境惡境別之爲天堂地獄、猶有實境之可尋、我則更進一解焉、天堂地獄、均在人之一心、心之安樂即天堂、心之險惡即地獄、人第求之本心而已、正不必求之於外也、

蔣石介率部抵濟南

日人尚稱其紀律嚴好 省垣商民閉門不開市

東方社濟南二日電、蔣介石二日午前九時抵濟南、

東方社濟南二日電、南軍一日午前七時開入舊城內、各部隊陸續自西方開入、截至夕刻已入城者、爲第九、第四、第一各軍、及方振武軍、合計約三萬五千、即時任命衛戍部隊、

南軍大部分集合濟南之郊外、有力之一部隊、前進至濼口方面、此次軍隊及南京政府各派代表至日本軍處、努力謀聯絡、目下日軍南軍感情極爲圓滿、

東方社濟南二日電、截至二日晨已入濟南之南軍、其詳細數目雖尚不明、已判明者爲劉峙之第一軍、方振武之第二軍、顧祝同之第九軍、並陳調元之第十七、第二十六、第三十七、第四十各軍、及賀耀祖軍、國民革命軍魯東民軍委員劉桂三合計二萬人、仍在陸續增加中、**已到濟之南軍秩序極良好、治安較得維持、一般商民、因尚懷不安、均仍閉門未開市、** 方振武與日本官憲會晤、稱負責保護日僑、**陳調元之外交參議王世傑亦盡力與日本官憲聯絡、努力維持秩序、**

一日夕又有敗兵及貧民之小掠奪、日僑住宅受鎗數發且受小掠奪、似無大被害、

東方社濟南二日電、方振武軍入濟南後、南軍陸續開到者、及數萬人、軍律比較嚴肅、且均對日本軍表敬意、而未惹起不愉快之交涉事件、**市內平穩裏全歸於南軍之手、昨夜警察署員殆皆逃走、二日晨、囚徒乘無政府之狀態、**不知爲何人釋放、又敗兵之潛逃者、似不在少數、日本軍嚴重警備、努力保護僑民、

東方社濟南二日電、蔣介石到濟同時即派代表到福田師團長處、稱魯省既經南軍開到、當努力維持治安、保護外國僑民、絕對無加危害於其生命財產之事件、日本軍俟任務竣事、即從速撤退、

東方社博山二日電、有稱爲國民革命軍第二十六軍第三十一師第三團第二營之南軍約二百名、二日午前十時開入博山、目下萊蕪駐有陳調元軍一萬餘、劉志陸軍已下總退却之命令、博山商民見魯軍已無隻影、乃懸青天白日旗、以歡迎南軍、

國民軍總司令 蔣介石

張宗昌在德州執行職務

通告前方各處由商會維持 李藻麟來津接洽軍需餉項 軍事會議決定之作戰任務

東方社天津二日電云、張宗昌一日電芝罘其他山東各地方官憲稱、

山東督辦省長兩公署已移至德州、黃河以南之北軍、一律集中黃河北、已竣事、同時命芝罘青島一帶軍部官憲協力與各地總商會維持治安、

昨(三日)上午一點十分、直魯軍第六軍軍械處副官王秉熙、帶兵三十餘名、押各種子彈十五悶車、由德州來津、又二七方面軍野戰彈藥廠第一廠長姜天琳、帶兵一連、押大礮六尊、飛機一架(已毀)彈藥三十車、於今晨二時十分、由德州來津、又協助第一方面軍東北砲兵一旅、五團團長于和營帶兵一團、今晨八時十分、由德州來津、

直魯聯軍總參議李藻麟、奉魯張(宗昌)之命、來津辦理某項私事、李氏當於昨(三日)下午七時、帶同衛兵二十餘名、專車自德州來津、在西站下車、知其行蹤者甚少云、

據昨日下午由德來津之某要人云、軍事總長何豐林、於今(二日)晨四時抵德州、隨從人員、並不下車、何氏當與張宗昌、孫傳芳王占元、穆春等人、開一軍事會議、詳商討津浦綫全路軍事計畫、結果決定由孫軍担任防守黃河晏城禹城一帶、王琦所部輔助之、魯軍全部、防守德州一帶、調魯東各軍佈防膠東、何豐林親率所部駐滄州、應援各軍、調度一切事、即下令反攻、孫定日內赴禹城、何於本日下午回滄州坐鎮云、

大沽口設防

海陸軍之任務

本報據某方消息、大沽口方面、爲海洋要地、當局極爲重視、除當地陸軍嚴重設防外、又擬調海軍往該口、相當時機、則用深海艦、又聞黨軍艦隊司令陳紹寬已由滬準備出發云、

※※※※※

駐魯日兵與黨軍接觸

由昨日午前十一時起 迄晚間六時尚未終止 省垣可聞隆隆大炮聲

本報據外人方面消息、濟南方面、昨日(三日)上午十一時突然、有日本武裝與黨軍發生衝突、其原因爲日兵不准黨軍入其警備區域以內、黨軍以日兵此種規定、無條約根據、且與作戰上、有種種不便、與之理論、日人即行開鎗射擊、雙方遂發生極大衝突、有重大傷亡、此爲日人對反對黨軍、在我領土內、第一次正式開戰之確定消息云、

東京五月三日路透電、據日本陸軍省消息稱、濟南日本軍隊已與南軍發生衝突、因南軍有搶掠日本商店情事、混亂情形結至發電仍未息止云、

本報譯大連三日電、日本陸軍部、對京津出兵、亦已計畫妥當、目下正觀望形勢、派兵尚有相當時日、又以在派兵京津有必要之場合、滿洲當亦受影響、故前此內定由關東軍中派兵入關之事已中止、**法定由日本內地、組成五個中隊是步兵八百名與鐵道隊及特科隊、保護居留民之責、派遣部隊約爲久留米第十二師團、** 旭川第十七師團、名古屋第三師團中所選拔、目下駐屯京津地方之大阪第四師團之一個中隊、仙臺第三師團之三個中隊、平常豫定次第歸還、萬一前記之五個中隊、派東京津地方、則合京津地方之駐屯軍步兵千三個中隊及其他總計爲二千七百名云、

東方社濟南二日電、關於濟南市內之警備、**日本派遣軍已畫定警備區域、對於外國人生命財產之保護、已作完全之布置、**

東方社天津二日電、**據福田師團長之報告、沿河店辛店間之橋破壞、明水以西、鐵路之破壞處頗多、**就中龍山東方因缺乏材料、尚未易復舊、已自龍山、徒步赴濟南、

商震率部向晉北反攻

截至前日尚未息止戰爭 北京朝陽門外運到傷兵

本報北京特訊・晉北戰事・頃因晉軍反攻・異常激烈、北路總指揮商震、於三十日晚、率領騎兵一旅、步兵兩旅、由雁門廣武三路反攻、其便隊活動力、達山陰以南之河陽堡、奉軍第十二第九第三十一三軍、竭力抵禦、截二日下午止、尚未完全平息、今午西直門運到第九、十二、兩軍傷兵、二百十餘名、轉送朝陽門後方醫院醫治、據隨傷兵來京者談稱、奉軍爲集中實力計、已將駐綏遠十五軍騎兵、及駐綏西包頭之騎兵、完全調至大同、綏遠包頭防務、現歸滿泰担任、汲金純由京西上時、並未赴綏遠、即在大同組織軍署、第五方面軍及十二第九軍、刻尚維持原防云、(三日下午綠葉)

(晉軍北路總司令商震)

磁州飛機

運奉修理

三四方面軍在正太及直南一帶作戰、每利用飛機、時有被毀者、昨「三日」日下午六時四十分、由該方面軍航空隊副官紀豪義押殘飛機二架、由磁州過津、運奉天修理云、

海圻艦載飛機在淞滬投彈

炸傷人命二名

本報上海三日下午五時電、北軍海圻巡洋艦、於江「三日」日正午派飛機二架、海面飛艇一架、強過上海公共租界、直往江南兵工廠、放擲炸彈共四彈、一擲於上海南段之鐵路車站、餘三擲於江南兵工廠附近黨軍戰艦上、爆發甚烈、共傷婦女二名・牛二頭、事畢、該飛機等則返原防云、

何豐林抵滄州

檢閱兩營長

本報據某方消息、何豐林後防總司令專車闢行後、昨日行抵滄州、就地召集軍官訓話、有某某兩營長被留、(二說鎗斃)其部下兵士、因之有不穩舉動、

張羣又一闋差

青島市長

南京二日下午三時電、國民政府會議已決任命上海兵工廠長張羣爲青島市長、張已允就任、不日北上、

山海關鞏固防務

騰車運送兵士

本報北京特訊、當局對於京榆間防務、甚爲注意、已電令新民府錦州皇姑屯各處駐軍、及奉天城防教導隊、迅速開駐山海關灤州唐山天津一帶、以固後防、京奉路局、特騰挪車皮一百餘輛、專運此項軍隊云「三日綠葉」

吳俊陞抵奉

布置後防

東方社奉天三日電、晉京與府張協議黑軍向關內出動、并維持東三省治安問題、事畢之吳俊陞、業於今晨歸奉、

上海禁止罷工罷課及遊行

節備司令錢大鈞之布告

東方社上海一日、淞滬警備司令錢大鈞、及第三十二軍司令部一日發出布告、爲布告事、照得北伐大業、成功在即、努力維持後方秩序、使共產黨無有策動之餘地、實最爲緊要、責令管下各軍事機關、對於一切罷工罷課、民衆之集合游行以及散布宣傳物等事、一律嚴行禁絕、違者即時逮捕重懲、切切此布、又三十日以來、此間即施行特別戒嚴、取締市民、嚴、本日爲勞動紀念日、各工場勞動者、照常工作、無特別事項、

淞滬警備總司令 錢大鈞

潘復闞朝璽等昨夜赴德州

下午十二時後離京

本報昨晚北京電話、大元帥張作霖、鑑於津浦路戰事、日見緊迫、並傳時有不服從命而擅自進退者、且目下德州方面之戰事眞相、亦不明瞭、故特於昨晨傳命潘復、於閣議散後、入府一晤、潘當於午後一時許入府謁張(作霖)張氏當告以己意、潘即允爲赴德一行、以明眞相、張氏當又派元帥府行營總執法處處長闞朝璽、隨潘赴德、藉資鎮攝、旋由副官處電知東車站、將專車升火待發、隨員衛隊刻已登車、潘闞二氏於今(三日)晚十時登車、離京來津、如無特別事故今夜準可過津南下、至闞氏將長期隨軍施行職權、而潘氏北返之期、至遲二三日以內耳、

京漢線奉軍集中邯鄲順德

佔領彰德仍待證明 磁南仍有軍隊布防

本報北京特訊、京漢線戰事、自三十日一度激烈後、刻下已逐漸平靖、佔領彰德之說、仍待證明、據聞奉軍大部、集中邯鄲順德、磁南亟爲鎮靜、日人所傳二十九軍有一部回駐漳河南岸、或爲暫時休養、軍方對於前線作戰甚久之軍、亦擬全部即時調回南岸休養、前方仍有軍隊鞏固防務云、(三日下午綠葉)

外電所傳魯省軍訊

東方社濟南二日電、一日午後一時泗汀之鐵橋鐵軌數股被拆卸、二日晨以來開赴坊子以西之列車不通、相稱劉志陸軍恐南軍追擊、故拆斷鐵路以阻之、

東方社青島二日電、張店一時雖見混亂、二日全歸平靜、二日夜散有歡迎南軍打倒軍閥打倒帝國主義等傳單、南軍便衣隊有潛入之形跡、

東方社青島二日電、担任日照方面防衛之顧震軍六千撤退、二日午後六時已到諸城、

東方社青島二日電、一日劉志陸部謝文炳軍約六千入濰、其素質不良、城外異常混雜、倪壽巖軍已由坊子向濰縣出發、

東方社濟南二日電、駐濰縣之北軍今晨已向芝罘開拔、

孫世偉晉京

請接濟給養

直隸省長孫世偉爲孫(傳芳)軍餉械事、目下直魯軍既無供給之能力、惟有向北京張作霖請示、以便遵辦、故特於昨(三日)下午四時十分、偕同第一方面軍交際處處長何佩瑢、同車自津去京、請示辦法矣、

奉海滿鐵聯運解決經過

聯運合同已經交部核准施行

月餘來稽延不決之滿鐵奉海交涉、茲已告一段落、此項交涉、原係兩種問題、一爲洮昂車輛、一爲奉海滿鐵聯運、此中車輛問題、雖有借款關係、惟調撥之權、仍屬我方、交議以主權所在始終力持、僅於借用滿期撥還、日方亦無異議、至聯運一事、原爲發展鐵路之正當方策、奉海滿鐵聯運、根本上並未錯誤、惟聯運合同、在未經部省核准以前、不能發生效力、且奉海係奉天省有鐵路、前此奉海滿鐵協訂合同、即奉省當局、亦未核定、手續不完、當然不能施行、現在奉省署已將聯運合同等、依法定手續核轉交部辦理、聞交部認爲尙屬妥協、已咨復准行、且合同內有一方欲解除之時、可於十六日前、預告對方廢止、及一方如認爲有害時、得提議修改等規定、將來頗有伸縮餘地、月來甚囂塵上之奉海滿鐵聯運交涉、至此遂告一結束云、

烟台零訊

東方電所傳

東方社青島二日電、現在濰縣之魯軍、爲劉志陸之第十七軍陳修伯之第十八軍等之一部或全部、合計在六千以上、自坊子入濰縣之劉志陸軍二千、已向芝罘出發、

東方社芝罘二日電、芝罘總商會改編商團三百名、對南軍之入城、決採中立態度、以任維持治安、

東方社芝罘二日電、此間文武官地方有力者接張宗昌電命、一日深更在道尹公署會合、協議維持治安方法、

東方社芝罘二日電、張宗昌之太夫人買、海關監督祝警察廳長及他重要官憲眷屬、二日午前乘永利號赴大連、

北京三日路透電、黨軍二百餘名佔領博山、陳調元軍一萬尚在萊蕪、

北京電話

今晨三時到鄭作華携砲兵今日赴德州、

使團今日下午一時開會、十四國公使列席、討論京津警備問題、有所決定、

孫傳芳派參謀長孟星魁到京晉謁張作霖、請發餉械、

奉軍第二十九軍一部、有抵保定說、

元帥府本日下午四時開會、迄發電時尚未止、

北倉方面、兵車擁擠、正在疏通中、

新戰略如是

固守德州

本報北京特訊、濟南戰事、已成過去後、當局對之、認爲係原定計畫、對軍事前途、仍抱樂觀、茲據某方所傳、當局於前日軍事會議所決定之新軍略、係津浦線守黃河北岸、京漢線守漳河北岸、正太線守井陘、晉北則維持各路原防、或至大同、暫不急進、亦不後退、並非事實、云、(綠葉)

維持北京人心

戒嚴加嚴

本報昨晚北京電話、軍警當局近偵察得北京黨人、潛伏甚衆、便衣隊亦潛入不少、近數日中、各處多發現各種傳單及標語、特通令各區署、自一日起、加警戒備、府衛隊及憲兵、每晚令全體出動、商店則限於十一時半以前、務須擅門云

北京閣議

政治社云、昨日(三日)星期四、國務會議議決案二次如下、

一、軍政署航空實習所人員、暫行編制、自屬可行、擬請照准、議決照辦、

一、都署秘書長秘書等職、應否轉呈簡薦等因、自可援照省官制及舊都統署官制、自辟椽屬先例、毋庸呈請任命、議決照辦、

捷報

(銜略)密、頃接張軍團長由邯鄲電話、困守彰德之敵、於東辰全線潰退、我正面之敵、亦已動搖、刻正猛攻中、知注特聞、弟徐源泉叩冬、(二日)

慘案審判會

死者可瞑目矣

南京特約通訊、一一二慘案特別法庭二十七日下午三時、開第五次全體審判員會議、到委員白雲梯等十八人、章阜春主席、報告本週工作概況、並謂主任書記官許家栻、業經就職、本庭工作、當更緊張、嚴揄魁提議、應制定本庭指揮各地軍警憑據、以利進行、保留討論事項、(一)開庭地點、暫定第一公園烈士祠、(二)慘案受傷人周穎范林世家屬及鄭廷植等、來庭控告案、決定先由出庭審判員、輪流閱看卷宗、於下禮拜五常會決定開庭傳訊日期、(三)案內各關係人、俟開庭時再行決定、(四)開庭調查證據、除由上次推定張君度等五人負責外、其餘各審判員均應得參加、

軍需公債條例

國府所擬定 全文十五條

南京特約通訊、財長宋子文於本日國府會議時、提議發行軍需公債一千萬元、並擬具軍需公債條例十五條、業經照案通過、其條文如下、(一)國府財政部爲補充軍需不足起見、發行軍需公債、定額一千萬元、分兩期發行、第一期六百萬元、第二期四百萬元、另行訂期發行、(二)此項公債利率、定爲週息八厘、(三)此項公債第一期發行至六百萬元、准預扣利息至十七年六月底止、(四)此項公債發行價格、每百元實收九十元、(五)此項公債、以全國印花稅收入爲担保、自本年六月份起、由財部令飭全國印花稅處、將印花稅收入、按照本公債還本付息之規定、按月平均繳由中國交通江蘇三銀行代爲保管、以備還本付息之用、(六)此項公債、每年付息二次、以六月十二月末日行之、(七)此項公債、自民國十八年起、每六個月用抽籤法償還額二十分之一、至第十年爲止、全數償清、前項抽籤於每年六月十五日及十二月十五日在國府所在地執行、(八)此項公債票面、定爲萬元千元百元十元四種、(九)此項公債票債票及息票、得自還本付息到期之日起、除海關稅鹽稅外、得用以完納一切租稅及其他現款之用、(十)概不記名、(十一)此項公債、得爲銀行之保證準備金、(十二)此項公債、得隨意賣買抵押、其他公務上須交納保證金時、得作爲担保品、(十三)經理此項公債票人員、對此項債票、如有毀損信用之行爲、應送交法院、依法懲治、(十四)另以部令定之、(十五)本條例自公布日施行、

日本鈴木內長不得不辭職

由田中一義兼任

本報譯大連三日電、日本內閣今日午後二時、臨時閣議、鈴木內相、正式提出辭職書、親任式、四日午前舉行、後任左記之命令如下、

(一)內閣總理大臣男爵田中義一兼任內務大臣、

(二)內務大臣鈴木喜三郎依願免官、

東方社東京二日電云、鈴木內相本日午後二時半、在官邸發表談話如下、

不信任案之結果未判明以前、本人絕對不考慮辭職、如促本人處決之決議案如通過、本人陷於不可引退之狀態、則俟適當之時機、本人引退亦無妨、此意曾向內部內吐露、而竟被誤傳余已自決、則不勝遺憾也、

民政黨將瀆職罪

告發變節議員

東方社東京二日電云、民政黨二日開關於議員誘惑買收瀆職事件之委員會議決對於被政府及與黨誘惑買收而變節脫黨之佐藤實、福中甚三、金澤安之助、武藤七郎等、如瀆職罪之證據明白、即執告發之手續、據後而告發之、

※※※※※

紅錫包香烟

尋幽探勝～不可不備

永泰和烟草股份有限公司總理

中國政府註冊商標（保證成仿造此商標者被商標法告訴嚴究）

仁丹

主治

卒倒昏迷　頭痛目眩　酒醉船暈　精神鬱結　虛弱貧血　時行疫疾

仁丹價目

小包五分　中包一角　加大包五角　帶鏡盒包七角

必備一包

現當鳥語花香日暖風和之候策杖郊遊爽心悅目此時加攜仁丹尤爲春季保健衛生所不可少故今日無論何人切宜手中常備此丹一包也

格言　養生者莫若知本（呂氏春秋）

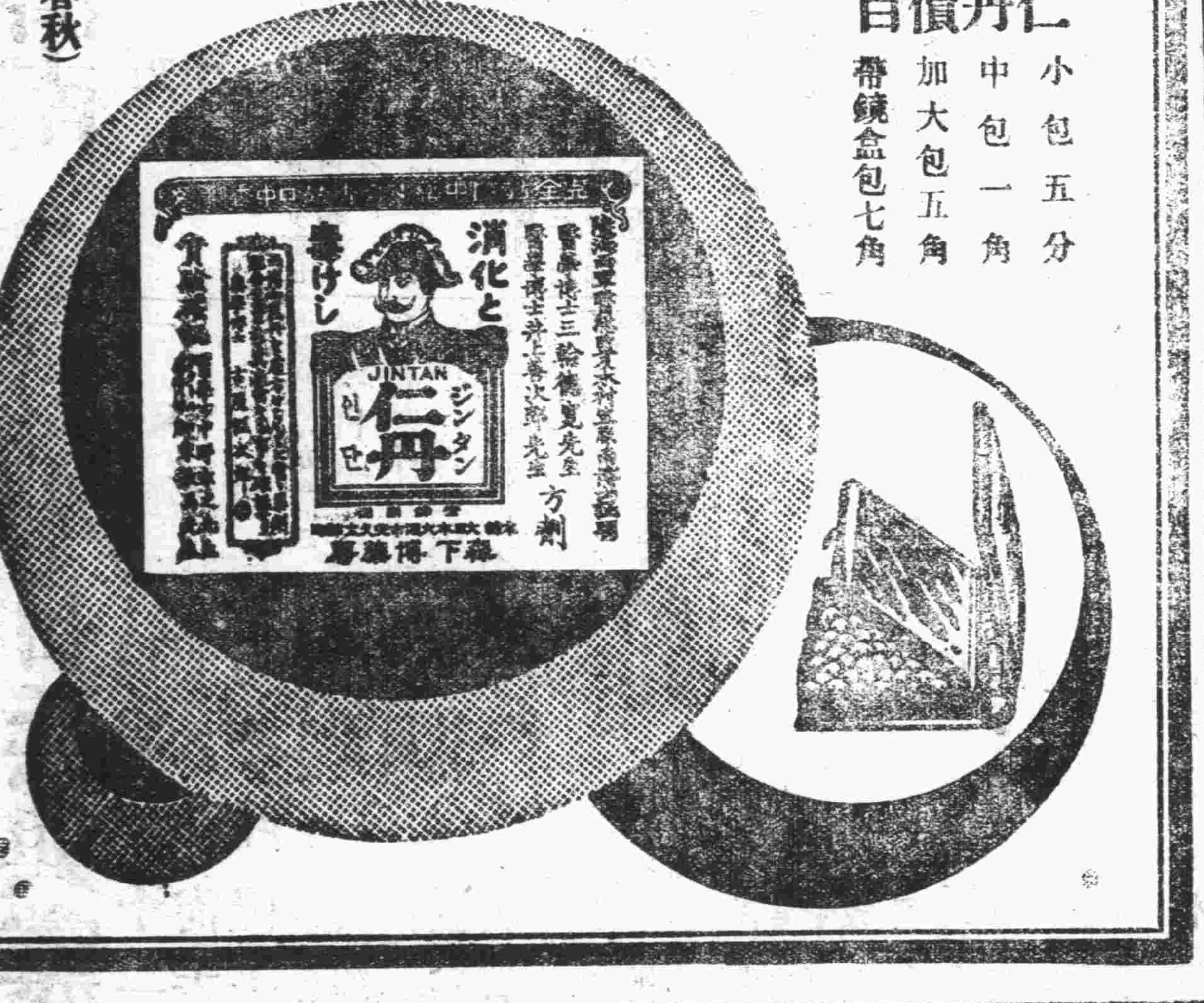

天津英界中街　英商　福利公司　電話南局三三六號

敬者敝公司現由英法各國運到大宗春季男女應用品價廉物美茲舉數項列後

男貨部

英京著成衣剪裁最新式之佛蘭絨西服計藍色佛蘭絨外衣有雙行金扣單行金扣兩種黃色銀灰色灰色佛蘭絨褲此二者材料堅固實春季必備之西服也

各種領帶並成套之領帶手巾顏色美麗花樣新奇英京最著名（拔特司拜）廠製各種便帽顏色甚多大小俱備新式手杖有直頭灣頭兩種精美異常

女貨部

各種鮮豔美麗之手工花每朵自九角五分起

人造絲紗新花美色每碼售洋二元二角五分

法京製高等印花紗每碼自二元九角五分至五元九角五分

水鑽石手飾類別針胸針等特別價廉

最適於中國女士之各色純絲襪大小號碼俱全

現銀交易一律按九扣核算

福利公司啓

西醫俞保康 滋補戒煙

鴉片烟毒遺害已久，染此癖者雖欲戒除而往往不得善法，市上戒烟藥丸名目繁多，然異能戒絕者百無一二，蓋名目雖異而原料則同，且不明戒烟之眞正原理也。本醫生以數年之研究及經驗發明新法滋補戒烟，服藥打針，一面戒除烟癮，一面滋補身體，有益無害，斷根迅速，毫無痛苦，不碍作事，取費低廉，以期普及，欲知詳細，請駕臨法租界基泰大樓二樓本醫生診所可也。門診時間上午十時至十二時，下午一時至四時，出診下午四時以後

▲▲永康燒滷臘味莊推廣營業分枝西號批露

本號在天津開設有年，專製廣東燒滷臘味，承接金豬童子油雞掛爐大鴨板鴨香腸各式時點，選辦廣東魚翅北京松花海味滋頭名區食品，總經理廣東崔永康堂馳名肥兒培元消積散，暨辦廣東有名字號九散膏丹，歷蒙各界贊許，故營業日發達，實深榮幸，今爲利便英法日三界西開主顧起見，特行推廣營業，新增各種貨物甚多，擇其適中地點，分設西號於法界西開二十九號路吉祥里口第十號門牌，謹於夏歷丁卯十一月初二日先行交易，是則可省諸君來往跋涉之煩，各種燒滷臘味另備七星伴月每桌一元五角，到座均可隨意選用，而老泰和紹酒棧特選泰字瓶子花彫陳年紹酒零沽批發，一概歡迎，雅座淸潔，招待週到，康價咏美，不落人後，大有太白之遺風，旨酒嘉肴，任君選擇，務請惠臨一試，方知非謬，此佈

老號在法租界三號路卅一號門牌電話南局三四九號
分號設法租界西開廿九號路吉祥里口十號門牌

天津永康號啟

開設特別三區 英商 山海關汽水公司廣告

茲啟者本公司自創辦以來已歷多年，政學軍商各界以及東西各國人士莫不交口稱許揚譽弗輟，原炎夏消暑之品惟汽水爲佳，而汽水原料之純正製造之精良無過於敝公司者，而其水質清潔芬芳出於天然，尤非他家可比，當宴遊談笑時飲之，忽覺清芳一道度下十二重樓，有除煩滌慮之功，解暑怡神之效，誠衛生之神漿，消夏之極品也，賜顧諸君請購試之，方知敝公司言之不謬也　本公司電話東局六一號

總經理處英租界菜市祥泰義電話南局一零二四號　代理處南市大街祥泰合電話總局二九二一　東興大街桐興德電話總局四九二一

香港國民商業儲蓄銀行津行

營業種類

定期存款　來往存款　儲蓄零款　特別附款　代理收款　抵押放款　各埠匯款　兌換現款

本行資本伍百萬元，總行在香港，設立上海廣州漢口香山九龍灣仔均有分行，交收敏捷，利息克己
天津分行在法界廿六號路　電話南局一七三七、一四六四
香港　澳門　廣州　香山等處　匯兌尤爲敏捷相宜

天津浙江興業銀行國外匯兌廣告

營業要目

各國貨幣存款　電匯票匯代收各種欵項　出口押匯　進口押匯

代理買賣各種外國證券及收取息金

通匯地點

英國倫敦　美國紐約　法國巴黎　德國柏林　日本東京　瑞士瑞里　舊金山　漢堡　大阪　神戶　香港

行址　法租界二十一號路二十六號路轉角

營業時間　自上午十時起至下午四時止星期六下午及星期日休息

電話　南局五一號（夜間通用）　一三四六號　一五二九號　二八四六號

▲▲介紹名醫裘君少泉

裘君少泉素精岐黃，抱濟世之心，不欲以醫自見，親朋故舊有病求診，罔不着手回春，遇有疑難之症，尤爲奏效，現經啟鈐等敦勸出診，得君同意，並爲代定醫例，特此登報以資介紹　裘君住址河北新大路慶記東里二十二號電話暫借北局二百零一號

介紹人　吳毓麟　葉恭綽　華世奎　朱啟鈐　龔心湛　曹汝霖　張志潭　言敦源　李登科　陶湘　張志澂　聶憲藩　孫多鈺　于德楙　陶珩　朱啟銘　吳敬安　鄭玉琛　國彥斌　張仲平　張文孚　吳笈孫　章以吳　馮璟　徐世章　韓嘉樹　馬丕緒　李孺　吳頤平　沈錫爵　孟廣居　王文銓　同啟

（北洋）

金城銀行

總分行　天津　北京　上海　漢口　大連

股本　總額一千萬元　收足七百萬元

公積　共計一百八十九萬元

辦理銀行一切業務　兼收各種儲蓄存款

▲蟄廬相館遷移聲明

現遷建物大街華中旅館五十一號，每日自上午十時起至下午六時止在館候教，隨封加一，過時不候

▲▲京漢鐵路管理局廣告（第一百八十九號）

案奉交通部第六八一號訓令內開，國內旅客聯運除京奉全路及津浦路津濟段特別快車已發售聯運票外，其餘京綏路膠濟路及京漢北京石家莊間又津浦路津濟段內普通客車迄未發售聯票，應均定於本年五月一日起恢復聯運，以利交通而裕收入等因，奉此，查本路北京前門豐台長辛店坨里琉璃河高碑店保定府定州正定府石家莊各站定於本年五月一日暫先恢復旅客聯運，起售聯票，除分行外，特此廣告週知

慎昌鐘表眼鏡公司

開幕廉價一月

▲摘要價目列下
▲小九號十四開眞金雙卡字十五寶石手表每只十五元五角
▲小七號十四開眞金雙卡字十五寶石手表每只十一元五角
▲六號九開眞金雙卡字十五寶石手表每只十元
▲六號十年夾金雙卡字十五寶石手表每只六元八角
▲六號十年各式夾金手表每只二元五角
▲六號眞鎳殼實用手表每只二元四角
▲四號十年夾金雙卡字十五寶石掛懷表每只九元八角
▲四號夾金花殼掛懷表每只四元四角
▲四號（黑）（白）鋼殼細心寶石掛懷表每只三元六角
▲三號鎳殼夜光雙鋼輪卡字掛懷表每只一元九角
▲三號夾銀殼雙鋼輪卡字掛懷表每只二元八角
▲德國雙鈴醒眠鬧鐘每只一元七角
▲德國單鈴醒眠鬧鐘每只一元四角
▲德國小號鎳殼抬鐘每只八角五分
開設天津法界梨棧　電話南局三一四六

中國實業銀行儲蓄部總處廣告

民國十七年五月一日

第一百零四次開獎獎額及號碼單

本月共三千四百五十戶共計儲款洋四萬一千四百元
大獎十號獎金洋六千三百三十元
小獎三百四十五號獎金洋四千一百四十元

監視人　高星垣君　胡伯華君　當衆執行

獎	獎額	得獎號碼	得獎戶名
頭獎	二千元	三三五三號	天津 李子厚君 得洋五百元；徐州 樊正清君 得洋一千五百元
二獎	一千四百五十元	二七一零號	天津 徐慶雲君、玉記 各得洋三百六十二元五角；江浦 王世慧君 得洋七百二十五元
三獎	一千元	八一零號	天津 雅如堂 獨得洋一千元
四獎	七百二十五元	八六零號	天津 黃思達君 獨得洋七百二十五元
五獎	四百元	三三九六號	天津 桂從周君 得洋二百元；楊少堂君、張少卿君 各得洋一百元
六獎	三百元	二七八八號	天津 積善堂 獨得洋三百元
七獎	一百六十元	八八三號	天津 公記、葛鎮卿君、陶震君、胡少雲君 各得洋四十元
八獎	一百二十元	一二一零號	德州 程恩雲君 獨得洋一百二十元
九獎	一百元	一五二四號	天津 趙元記 獨得洋一百元
十獎	七十五元	三一一八號	天津 王君、趙記、温景記 各得洋十八元七角五分

小獎末尾每號全額各得獎洋十二元

儲單號數	一至一〇〇	七〇一至八〇〇	一四〇一至一五〇〇	二一〇一至二二〇〇	二八〇一至二九〇〇
末尾	九	九	九	零	四
儲單號數	一〇一至二〇〇	八〇一至九〇〇	一五〇一至一六〇〇	二二〇一至二三〇〇	二九〇一至三〇〇〇
末尾	六	四	二	五	一
儲單號數	二〇一至三〇〇	九〇一至一〇〇〇	一六〇一至一七〇〇	二三〇一至二四〇〇	三〇〇一至三一〇〇
末尾	七	四	三	九	三
儲單號數	三〇一至四〇〇	一〇〇一至一一〇〇	一七〇一至一八〇〇	二四〇一至二五〇〇	三一〇一至三二〇〇
末尾	四	二	零	八	六
儲單號數	四〇一至五〇〇	一一〇一至一二〇〇	一八〇一至一九〇〇	二五〇一至二六〇〇	三二〇一至三三〇〇
末尾	七	五	九	四	三
儲單號數	五〇一至六〇〇	一二〇一至一三〇〇	一九〇一至二〇〇〇	二六〇一至二七〇〇	三三〇一至三四〇〇
末尾	零	六	零	四	七
儲單號數	六〇一至七〇〇	一三〇一至一四〇〇	二〇〇一至二一〇〇	二七〇一至二八〇〇	三四〇一至三四五〇
末尾	三	一	九	一	九

艾羅補腦汁

白天勞腦力、晚上多做夢、那是腦力不足的緣故、因此精神恍惚、幹事毫無頭緒、久必腦筋更損、百病以啟、衰弱症成矣！

艾羅補腦汁富有補腦之强力、苟即試服一二瓶、腦筋得充分滋補、夜夢可以告絕、思想及記憶力、同時大收功效、

價目　（大瓶）每瓶大洋二元　（小瓶）每瓶一元二角五分

京津分銷處天津估衣街口
河東天仙西北京大柵欄
中法大藥房

總發行上海中法大藥房

招商局新銘輪

已於四月二十五日由申開津　定於五月五日由塘沽開往烟台上海

中國旅行社啓

法租界八號路一百號　電話南局九八〇

上海銀行

本銀行開辦以來十有三載，所營業務專以應合社會需要爲目的，故對於一切手續務求靈敏，利息匯水均極克己，如蒙賜顧，曷勝歡迎

活期存款　定期存款　各種儲蓄
放款　押匯　押款　往來透支
匯兌　國內外各大都會均可通匯
（旅行支票）攜帶安全支用便利
（禮券儲金）往來應酬無上妙品

行址法租界八號路一百號　電話南局二四四　二四八　電報掛號中文零七九四　英文 Comsavbank

▲▲京奉鐵路局招標出售各種零碎物料廣告

本路唐山材料廠存有卸用車上紅金絲絨繡件及木鍊橡皮等零星物料共二百九十八件，皆係有用之品，現經呈奉交通部核准，分作五單招標出售，定於五月十號開標，如有願投標承買者，可到本總局材料課索閱物料詳單及招標條款，照章投標可也

平安電影院

今天至星期六每晚開演 星期六次三日場兩開演點及五點半

(價目)夜場 樓下前排一元 後排一元五毛 樓上二元 日場價目 樓下一元 樓上一元五毛

滑稽大王 陸克 最近傑作

一九二七年第一大笑片

無膽英雄

九大本

(一)小英雄偏生無胆　江湖女一見傾心
(二)放風箏驪衣闖禍　批執照背父簽名
(三)大會盛開輪白鐵　長蛇暗助護紅顏
(四)解鈴還是繫鈴人　執法反爲犯法者
(五)僞君子寒偷暖送　裝美人狐假虎威
(六)失公帑村長受辱　追竊賊兄弟揚鑣
(七)狐舟撞入虎狠穴　分贓爲起鷸蚌爭
(八)施妙計狡兔搏獅　戰深潭英雄得志
(九)擒大盜水陸揚威　獲嬌妻鴛鴦作態

皇宮電影院

今天至星期六(日夜開演)

滑稽大家巴斯祁登

生平至佳無上第一大笑片

▲陸克之『足球大王』、非轟動全球之滑稽片乎、但巴氏之『運動大王』、則尤有後來居上之勢、蓋足球大王、僅一技之長、而運動大王則無所不能焉、

▲運動大王、敢稱爲巴氏至佳無上之片者、因此片確有非常之成績、爲巴氏歷來各片所罕觀、且不獨對巴氏之片、即其他一切滑稽片、亦有愧色、

▲此片笑料之多、異乎尋常、無一寸一幕、不令人捧腹閧堂、巴氏之一幕跌撲功夫及其運動絕技、在此片中、表露無遺、觀之笑倒驚倒、

▲此片述美國大學校生活甚詳、學之趣史也、宿舍之黑幕也、田徑賽也、各種球賽也、划船也、應有盡有、注意教育者不可不看、醉心運動者、更不可不看、

運動大王

(日場)目價　前排二毛　後排三毛　樓上五毛　(夜場)目價　前排二毛　後排四毛　樓上六毛

星期六及星期日場日奏音樂加價與夜場同

優待顧客　並不加價

▲▲平和洋行緊要聲明

本行代理英國最著名之開利固廠所製鉛皮線鉛皮電鈴線膠皮線膠皮電鈴線橡皮線白花線及各種卡片蔴管接線盒等無不應有盡有久蒙各界所贊美惟近察有不肖之徒以劣質貨品冒充本行牌名售賣希圖漁利然本行鉛線與他種鉛線最易分辨本行鉛線內膠布上皆印有英文開利固Kaleeco Wire字樣尚希顧客認明爲幸以免魚目混珠也

天津英租界平和洋行電料部謹啟

▲▲開平礦務有限公司通告

爲發給結至一九二八年六月三十日止之預付股息事查董事部宣佈本年之預付股利每股發英金二先令免交所得稅凡持有不記名股票及倫敦寄來記名股票之息單者請呈驗不記名股票之第三十二號息票及記名股票之息單於左開上海或天津各銀行以憑付息

匯豐銀行　麥加利銀行　華比銀行

此次所發之息欵須按取息日之匯兌價格核算或取洋元或取銀兩悉聽股東之便

開灤礦務總局總理楊嘉立啟

▲▲遺失聲明

本號由香配船來津㮕米n百五十六包提單遺失華洋人拾得均作廢紙此告

致和號白

明星大戲院

今天日夜准演

大明星密爾頓西爾司之傑作 第一國家公司出品

浪裏英雄

天津第一次開映

▲驚險如…(海上英雄)
▲勇武如…(鐵血男兒)

驚險的不過怎樣一可以看的出了影片在海洋裏巨大片也在地好無邊的一比潮湧中商不然四色在注一手的腦騰事業扁舟中影特然了一望無尤況中所以舟之潮湧何漂輪之色所以英雄本片怒出中之潮澎中在所此英即以難在此攝亦在此

星期日演　滑稽政客

滑稽名片

星期特早　她父親說不行

香和大戲院

(法租界)(馬家口)

今天日夜開演

各界來函要求今天續演

小明星 顧寶蓮 主演

小英雄 劈山救母

只演一天　機無再良

明天晚場演唱大戲

明日白天電影

三國誌　關公辭曹

▲▲啟新洋灰公司機器廠

註冊商標

專造電力

鋼架鑄鋼製造修提種鐵水鋼冷造磚運礦配鋼橋開鑄鐵洋磁起用各鐵機工鐵機灰機電機種零房程鑄件及器各器機件

接洽處本廠或天津法租界大直道本公司

會馬賽動運國萬苑南京北

中華民國十七年四月二十九日即第二天第八踴大香賓賽

洋獎	號	獎名	馬	
5,747元	11384	翼	挾	頭獎
1,641元	10441	五十五	津	二獎
820元	13925	蜜特	元梨	三獎
		小獎		
50元	07776	他	來	
50元	03051	樂	司布	
50元	06476	莫	塔布	
50元	05167	義	沙魯	
50元	07201	卜	梅代	
50元	00676	號晃	溝德厚七	
50元	11036	風	十	
50元	07982	弟	飛	
50元	13009	友	朝	二朋
50元	02676	權	柯	
50元	00156	佛	老	
50元	09836	多	廣	
50元	12794	捷	夜	
50元	07261		飛龍	
8,908元			共計獎洋	
2,227元				
11,135元				

(共出萬千百十張一除馬按成洋　售一一一三五每洋元賽費二扣)

本埠新聞

津浦路貨捐局經費困難

拖欠房租甚鉅

津浦鐵路貨捐局、戰事不息、貨運停滯、致收入減少、經費異常困難、不但員司薪資、不能按月發放、即該局房租、亦拖欠甚鉅、不能清償、日前房主祝帯、特具呈省署、請飭令該局如數付現清償、以免長此拖累等情、聞該署以津浦鐵路貨捐局、係屬中央直轄機關、與本省并無統屬關係、碍難代催、已令該民自行設法催償矣

警察廳對裝釘門牌之注意

再令各區調查有無錯誤遺漏

天津警察廳、昨訓令各區署云、查本廳前次更換各馬路道巷及新式門牌一案、業已呈奉省長照准、並將各牌先後令發各該區署分別裝釘、曾經一再訓令及由行政科函知、妥慎辦理、毋得錯漏、嗣據各該區署、將工竣日期呈報、當即按成給予獎金各在卷、惟近聞各該區所疏漏者亦復不少、果如所聞、該署員等所司何事、咎有難辭、須知更換門牌、原爲調查戶口之基礎、如遺誤錯漏則於商民住戶確數、即不相符、關於籍政之考察、尤非淺鮮、爲此本廳不憚煩勞、特再重申前令、除分行外、合行令仰該署、即便遵照、詳細查明所轄界內各商舖住戶、應釘門牌、是否皆己釘齊、究竟有無重複錯誤遺漏短少等情事迅速據實呈復、以憑核奪、倘再敷衍朦混、一經查覺、定即撤懲、決不寬假、其各凜遵毋違、切切此令、(水)

光明電影院

今天至星期六日夜開演

(加價)樓下前排三毛　中排四毛　後排五毛　樓上七毛　日夜同價

驚心動魄之空前王片　宏影之麗彩作　五鉅

萬古流芳

此片製歷時五十二個月
此片耗資超過大洋一千萬
此片在美國續演兩年未已
此片票價未少過美金五元

以上四種情形、凡稍留意新聞者無不知之、夫影片公司既出此鉅大之資本、空前絕後之偉片、則此片之售價、當然甚昂、處我國目下電影幼稚時代、開演此片、何能收回如許代價、所以電影院固然望塵莫及、而國內影片公司、亦不敢冒昧購運、本院去年得加入全國影界之聯合、始公議特派專人往美國磋商、經過無數困難、至今春方能將此片運華開演、本年一月、在香港連演十四天、二月在廣州連演十二天、前月在上海演十一天、每日三場、取價二元以上、而無場不滿、由此足見該片名譽價值與其成績之一斑、至於此片之內容、實可謂之、(筆難盡述)據美報評論、謂此片導演者之心血、(即三劍客之導演者弗烈卜麥君)不亞於美國參加歐戰時之總司令、蓋其統率演員數萬人、古代戰艦百餘艘、戰車十二隊、導演用飛機二十架、無線電五百處、單攝影用影機五十具加快汽車四十輛、本院敢謂如觀者能指證本津以前或本年以內能有費資在此片以上、或看過而不認爲空前之偉作者、願退回票價此片、偉哉大矣、眞足以萬古流芳矣、

新新電影院

今天開演五彩片之影王

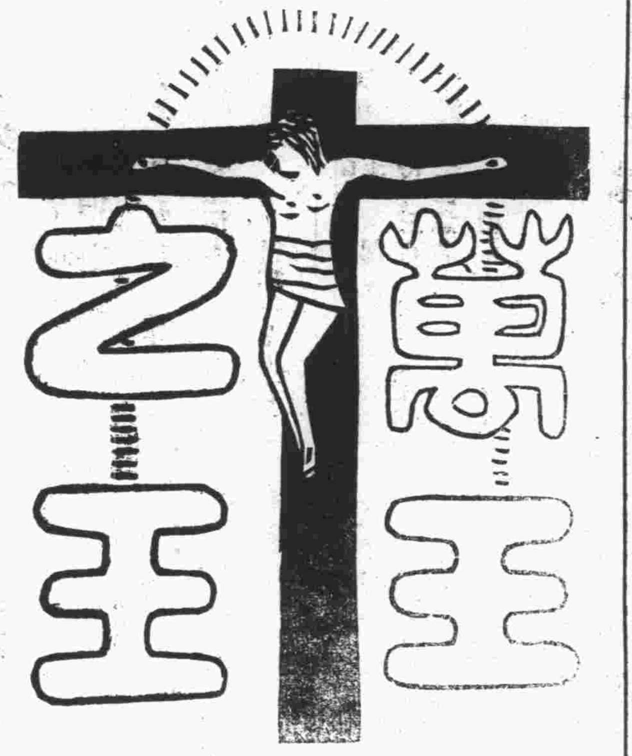

十八大本一次演完

導演大王 西席地密爾 空前絕作

美麗女郎徵友

本女郎到津以來。迄未匝月。芳聲漸播。遠近姊妹。爭相親近。人人讚我性格怎樣溫耐。外表怎樣美觀。現爲普及起見。廣徵良友。條件如下。

㊀每尺七角六分。八角一分。八角八分。九角四分。一元另四分。
㊁美麗郎女即美麗綢之靈魂也。本莊經售之美麗綢。猶
㊂一如花如玉之女郎。質地之精良。顏色之鮮艷。花樣
㊃之燦爛。物美價廉。不愧畢備。無怪人人爭購之擁擠也。

注意　本莊爲同業競爭起見、各貨犧牲利益、削本賤賣、以一元幾角之美麗綢現竟祇減售七角六分、他貨之便宜、亦可想而知矣、本月初一起並舉行抽籤贈法、三十日中、抽籤一日、抽得之日、憑本莊購貨發票、兌取各種衣料、請君閉目細思、既購便宜之綢緞、又有白穿之希望、這何樂不買呢

開設天津法界二緯路電車道 電話南局二一四四號 利豐綢緞莊啓

▲▲搬運傢俱貨物請注意

敝行不惜重資置購二噸半載重大汽車特預搬運傢俱載重貨物竟爲主顧便通起見定價極廉擇於陽歷五月一日開幕出賃諸君請試方知言之不虛也

上海汽車行啓

法界西開卅一號路 電話南局一三五四

▲▲招請買辦

現有柯爾頓跳舞院願請買辦一人有意者請投函或移玉至特一區無錫路三號路八號接洽可也

行使庫券

不折不扣

督辦省長訓令所屬、一體行使省金庫券、十足使用、不折不扣、其文如下

爲通令事、案據直隸財政廳廳長任師尙呈稱、竊職廳前爲救濟要需、周轉金融、呈請發行金庫兌換券、所有發行條例、訂印合同、業經先後呈奉鈞署、核准照辦、比以庫券將次印齊、呈請給照起運、並擬具施行細則、奉經令准各在案、現據金庫長呈報、此項庫券已准財政部印刷局印就、分批交到、檢查此項庫券、計分十元、五元、一元三種、條例規定、由省金庫籌定、十足準備、隨時兌現、週支發時、按庫存籌定之數爲準、不得超越、濫發立法、至爲審慎、又准完納一切租稅、並得用作公務上應交之保証、實與現金無異、市面流通、公私出入、自應悉與現金一律十足行使、不准折扣、以便周轉、而維金融、現既印製就緒、擬即從五月一日起、酌量發行、除由廳將券樣分送各機關及銀行商會、暨分行各縣局、一體查照收用外、理合照檢券樣一份、呈請鈞署鑒核、伏乞會同督署、通令全省各機關、暨商會遵照、並請布告商民人等一體行使、不准有拒不收受、或藉故扣折情事、並分咨三四方面軍團司令部、山東督省兩署、查照備案、并飭屬遵照、俾利推行等情、據此、除指令暨布告並分別咨行外、合行令仰該區查照、轉飭所屬一體遵照毋違、此令、

魯軍要人行踪

何豐林赴德州

東路後援總司令何豐林於昨晨由京過津、赴德州督師、並聞張宗昌督辦、現在德州、孫傳芳尙在黃河北岸桑梓店佈置軍事云、山

捕去嫌疑犯

大新旅館內

稽查處

昨日下午一時南市東興里、鎭守使署稽查第一處、派出稽查官一名、稽查兵四名、帶有手提機關槍四架、在東興大街大新旅館內、將一中年客人捕去、當時並未告以原因、隨即圍護帶往該處、至於案情及姓名容訪再誌、華

新機通話

電話南局 明日開始

本埠交通部直轄電話局、爲謀用戶便利起見、對於一切擴充工程、煞費經營、積極籌備、其經過詳情、已誌各報、茲聞該局已將南局自動電話新機、裝置完竣、定於本月五日、即星期六、午後十二時開始通話、開該局已另有通告、嗣後凡東南兩局界內各用戶互相通話、均能直接要號、無須司機生從中接轉、即自動機與人工機通話時(總局及北局界內)、雖仍須由機生接線、但聞新機異常靈敏、且綠東南兩局既能直接要號、則司機生接線、不至若從前之應接不暇、遲緩錯誤之弊、當可廓清云、

請津商運貨赴美賽會

提倡國貨之機會

天津總商會，昨接赴南美智利阿根廷展覽會，籌備處主任馬少山來函云，逕啟者，案因四月上旬函寄本處各項章則，（即在特刊內所載），及出品愿書等件，煩爲轉照貴處各工商廠號，籌備國產，前往智利阿根廷推銷等因，在卷，務希查照前因，迅照各工商廠號核算自陽歷五月份起，至十月底止，所有出品，除應市或定貨外，約可多製若干 據以運往南美銷售，或有企業家志愿將現金加入本會股款者，統希於陽歷五月十五日以前，先將出品愿書 及貨樣或認股證，分別塡寄到處，以憑核奪，至爲盼切云云，（山）

大城縣知事具文請假回籍

省署牌委徐恆芳代理

大城縣知事任傳藻，自涖任之後，對於百政，大加整頓，闔縣商民，均甚感戴，日前不識何故，忽然具文省署，呈請辭職，當時未蒙批准，嗣又備文請假回籍，省署知其去意堅決，當即准假，至其所遺職務，於前日牌示，另委徐恆芳暫行代理云，義

後防軍開動

行至馬廠

陸軍第十四軍第三旅，已開赴前方，惟該旅之第七團團長張相九，被委爲後方留守司令，聞該團開往楊柳青，大城靜海三處，前日又奉令統開往馬廠駐防云，山

第五征收所

仍收奢侈捐

奢侈品捐已蒙督省兩長，俯准緩辦，現議善後辦法，而特別三區，直隸奢侈品用戶捐，第五稽征所，仍征收郵包奢侈捐云云，山

商會長委代表

病不能興

商會會長張品題，因病不能辦公，曾委劉在桐等七人，代表辦理會務，日昨因會務繁重，又委託楊曉林，楊西園，夏琴西，卞白眉，朱餘齋五君，與劉君等，共同維持會務云，山

第十中學校長又被控

省署以控不確實未准

直隸省立第十中學校校長張籍桂，前曾迭次被人在省署暨教育廳控告，請求撤換，因係挾嫌妄控，毫無實據，致未發生效力，日前又有深縣教育促進會會長王桂馨等，具呈省署略謂該校長溺職營私，貽誤青年，請速行撤換，以維教育等情，聞省署以所控各節，仍無確實憑証，所請撤換一節，應不准行云，水

部令撥車運糧

新立屯站存糧三百餘車

京奉路黑山縣新立屯車站，存有糧石三百餘車，急待運用，日前特備交通部，呈請撥車前往裝運，昨經交部除批示照准外，特電京奉路局云，據黑山縣新立屯商會呈稱，新獨屯站堆存待運糧石三百餘車，時届天暖，剝蝕堪虞，其在院堆存糧貨，尚有若干，迄今無車來運，請飭多撥車輛等情，除批示外，仰即查明，迅予輸運云云，（義）

津沽市政公署

昨日啟用關防

直隸津沽市政公署總辦何果忠，日昨領得新鑄銅質印信二顆，聞昨日已通告各機關及所屬各區，啟用新印，其通令下案奉直隸省長公署，訓令第一九零六號內開，案准內務部咨開，准印鑄局呈稱，鑄就直隸津沽市政公署印暨小官印資呈頒發等語 請派員來具領轉發，等因到部，查前項印信暨小官印各一顆，業經由部派員領到，相應咨行查照，派員携帶印領來部具領轉發可也，等因准此，查前據該署呈請咨鑄大小印信，當經轉咨在案，茲准前因合行辦就，咨部文件令發該署選派委員，携帶印文，逕行赴部請領，並將領到，啟用日期，具報備查，此令，計發咨文一件，等因奉此，當經派員赴部請領，計領到署中字第一千七百十三號銅質印信一顆，文曰直隸津沽市政公署印，銅質小官印一顆，文曰直隸津沽市政公署總辦，遵於本月二日敬謹啟用，除將借用前市政局印信，暨市政局長小官印，一併加封保存，並呈報分函分行外，合亟令仰該區即便知照，此令，

抗議海河工程

爲組織獨立審查會事

最近本埠海河工程局，以經費竭蹶，擬組織一獨立審查會，以使單立進行籌劃經費諸事宜，天津某關係方面，曾將個中情形，呈報北京內務部，籌劃對付方法，內部閱悉，隨即咨行財政部，轉請稅務處，令行津海關稅務司，對於組織審查會一項，應一致提起抗議，日昨稅務司已致函海河工程局，對於此種進行事宜，多所咨詢云，華

巡官激動公憤

狼狽爲奸

冀縣西區巡官傅嗣箓，因其父充警察所文牘，夤緣得充一等巡官，橫行貪私，久爲鄉人所痛恨，近因劉縣長到任，全區公憤所激，推代表呈控，該巡官之罪狀如下，（一）擅改巨匪供詞，暗換盒子砲，貪贓縱匪，（二）訛索杜家莊命案，得洋四千餘元，（三）獨呑烟犯之烟，九八袋，（四）在營台村勒令開賭，每月坐收四百餘元，（五）強佔坤伶小金子，包庇私娼，（六）誣各村良民，吃烟罰款頗鉅，皆入私囊，（七）股匪搶刼顧城，村正副即馳報警區，該巡官竟坐視不理，致鄉勇與匪鏖戰十數小時之久，傷亡人民二三十名，燒房四十餘間，傅仍不率警往援，傅巡官貪贓瀆職，與其父狼狽爲奸，弁髦法律，魚肉鄉民，公呈撤差，查懲，劉縣長公正廉明，當必能爲民除害云，（山）

便道停車

不服指揮

有李兆浦，年四十二歲，山東德平縣人，住小西關，以拉車爲生，昨日拉車行至西北城角，在便道停車，經南五區第四守望警察顧克忠，指揮多次，令放停車處，該李某不服，遂由警察將李某，帶廳訊辦云，

不期而遇

眞正巧極

高陽縣人，李福增，日前因同鄉安福林，在小範鎮，竊得伊銀錢衣服多件，遂即跟踪追至來津，找尋多日，迄未相見，不意昨日行至西馬路，適與該竊物逃津犯，不期相遇，李某向前將安福林抓住，扭交警察劉昌海，一併帶往南五區，轉送檢察廳訊辦云，（華）

撞壞車輛

帶區罰辦

有在日界宮島街，玉發順鐵工廠，工匠劉海川，年二十九歲，寧津人，昨日抵大車，行至西馬路，誤將騎自行車之張慶元（年二十一歲，天津人，住河北大豐麪粉公司前）碰倒，身部碰有傷痕，自行車亦軋壞，不能使用，張該令劉某賠償，劉某不肯，二人遂口角起來，由警察將二人，連同自行車大車各一輛，一併帶往南五區訊辦云，華

△本地風光▽

▲東一分所長警張潤堂等，日昨在南市東善巷雙合堂娼窰內，抓獲聚賭之妓女李龍飛，吳三寶，李菊花，馬花魁等四名，並將賭具賭資，一併帶區罰辦云（北）

▲天津警察廳廳長常之英，自蒞任以來，對於地方，建設頗多，近鑒於各區警所，年久失修，瓦磔參差，且多損壞，殊與觀瞻不雅，於日昨特諭令各區署，對於所轄各警所，一體修葺，以壯觀瞻，現各區已遵令辦理云，中

廣播無線電

今日放送節目

今晚戲曲

評書，下午七點半至八點，常杰森，劍俠圖

北京中和戲院，下午九點四十五分，梅蘭芳，審頭刺湯，王鳳卿，罵鼎觀畫，尚和玉，飛叉陣，北京華樂，下午三點二十分至六點，朱琴心，張茹庭，四郎探母，時慧寶，雍涼關，程繼仙，岳家莊，

車站紀事

二日，邵學煜，傅增湘，均由津晉京，又何佩榕，由京來津，又何豐林，穆春，宮邦鐸，帶衛隊等，由京晚專車來津轉去德州，三日，齊耀城，朱益藩，趙慶華，孫多鈺，陶祖晉，均由津晉京，又朱啟鈐，袁乃寬，葉恭綽，陳樹藩，倪道烺，倪道杰，費毓楷，邵學煜，丁宏荃，均由京來津，

來件

國立暨南大學南洋文化教育事業部宣言

二、祖國文化在南洋有漸次低落之勢 南洋華僑遠離祖國，對於祖國之文化，總不免有隔閡之處，而南洋又適爲世界人種之博覽苑 土生華僑，平生未履國土，祖國文化既無接近之機會，因而耳濡目染，遂形成其自然之習慣，故南洋華僑非袒胸革履，以擬歐美人士之裝束，即跣足踏歌，深被馬來民族之土風，於是吾祖國文化在南洋遂視同土苴，吾華僑前途莫大之危險，孰有過於此者，三、教育上缺乏之計劃與聯絡 華僑教育之獨立存在，實爲華僑一種正當要求，今南洋華僑所設之中小學校，無慮千有餘所，然而各自爲政，互不相涉，既無一種具體規劃以爲久遠之謀，亦無一種最高機關爲之聯絡，因是南洋華僑學校，在教學上之效率，亦不免爲之減色，（未完）

專載一

中西醫攷

靜海縣毛退之纂 寓天津草廠菴前

此丹溪主痰之說（續）

脫症，口開爲心絕，手撒爲脾絕，眼合爲肝絕，（亦有閉而直視者）遺尿爲腎絕，鼻鼾爲肺絕，更有吐沫直視，頭搖，面赤如粧，汗出如珠者，皆脫絕之症，不治，然或只見一二證，急服參耆膏，灸臍下，（氣海穴，臍下一寸半，灸百壯）亦有得生者，閉證兩手握固，牙關緊閉，閉證用水續命湯，脫症用參附湯，李士材曰，如謂治中風者，必須分別閉與脫，二證明白，此下手第一要着，按中風宜辨閉脫二證，閉證宜用開竅通絡，清火豁痰之劑，如稀涎散，至寶丹之類，脫證宜用大補之劑，然閉證，亦有眼合遺尿，身礪神昏者，惟當察其口噤，手拳面赤，氣粗脈大，以爲別，脫證亦有痰鳴不語者，惟當辨其脈虛大以爲別，至於閉證氣塞，亦有六脈俱絕者，不得以其無脈，而遂謂是脫症也，（未完）

專載二

醫藥與民生（續）

黑幼忱著

論內經

內經是中國最古的一種醫說，文義深奧，字句蒼老，古今的多少醫書，全都要引着內經的話，不如此不算眞正的門徑，不引內經，直等於無本無源，打這兒自黃帝以後，內經的這部書，居然成了醫家寶典，儼同金匱玉函，可有一節，醫家之有內經，如同儒家之有六經，完全是空談學理，實跡一點也用不上，吾願同道諸公，對於求學上，固當認眞用功，但須用之得當，不可枉費時勁，白耽誤時工夫才是的，吾說這個話，似乎有點落包涵，然實話實說，也未必不邀見原啊，（未完）

聞

不孝震東等罪孽深重不自殞滅禍延

顯考 二等大綬嘉禾章二等寶光嘉禾章二等文虎章將軍府將軍 陸軍中將桂山府君慟於中華民國戊辰年夏歷閏二月二十三日未時壽終正寢距生於前清光緒癸未年三月二十三日申時享年四十有六歲震東等侍奉在側親視含殮即日遵禮成服叨在

鄉寅友世戚 誼 哀此訃

孤哀子李震東泣血稽顙

降服子震歌泣稽首

期服姪震元泣稽首

謹擇於夏歷三月二十二日修經 二十三日家奠 二十四日成主 二十五日送路 二十六日發引

喪居英租界十四號路

聞

不孝震東等罪孽深重不自殞滅禍延

顯妣 清封夫人張太君慟於中華民國戊辰年夏歷閏二月十四日申時壽終內寢距生於前清光緒乙酉年正月初八日申時享年四十四歲震東等侍奉在側親視含殮即日遵禮成服已於夏歷閏二月二十扶柩暫停浙江義園叨在

鄉寅友世戚 誼 哀此訃

孤哀子李震東泣血稽顙

降服子震歌泣稽首

期服姪震元泣稽首

敬啟者本宅側室司徒人於中華民國戊辰年夏歷閏二月二十五日申時殁於桂山將軍之側距生於光緒壬寅年九月十二日未時紀年二十七歲茲卜於夏曆三月二十六日與桂山將軍靈柩一同發引謹此奉聞倘承光送殁存均感 李宅謹啟

瑞星照像館

本館新發明孤明攝影藝術精良並備新式文武海陸軍大禮服各種西服一備化裝之用並代售旅行快鏡及代洗寶膠片如蒙 惠顧不勝歡迎

地址法租界天祥市場北便門美豐金店對過

烏利文洋行

新到 保險鐵櫃 純白鑽石

開設法租界中街 電話南局一三二六

新張露佈

本行專做手工刺繡古玩物品最合送禮之用 歡迎參觀

英商花邊美術洋行啟 英中街花園對面

▲▲麥邊洋行廣告

敝者本行有來自外洋各色硬木數種另有上等柳安木料與及現成做就之地板窗門如門楄等樣最合近日建築美麗大樓公館之用敝行因招徠顧客起見價格特別公道且備有各色樣子以便駕臨參觀如蒙賜顧請至英界菜市傍本賬房接洽無任歡迎

英租界麥邊洋行謹啟 電話南局二千一百九十四號

梁官照

美國牙科醫學博士

英中街一百零九號 福利公司傍邊

電話南局八九五號 門診時刻上午九點至十二點下午二點至五點

力古洋行

新由法國巴黎運到大宗金銀花紗花樣特色售價極廉即請駕臨參觀是幸

開設英中街電話南局一八六九

營業時間由上午八點至晚九點

一盒散拿吐瑾延年益壽粉與盈百千的金錢比較起來孰重孰輕余敢斷言曰金錢輕而散拿吐瑾延年益壽粉重 蓋此粉乃治愈體質衰弱腦力消耗陽萎陰虛及各種虧損之症使病後元氣從速回復的聖品有人焉重視金錢而吝於購此補粉以調治其身體是不會輕視其生命矣試問生命輕於金錢乎然則散拿吐瑾延年益壽粉固重於金錢也

柏林華發大藥行精製 中國美最時洋行經理 本外埠各藥房均有出售

▲▲郝希允大夫照常應診

上午門診 下午出診 門診四角 出診二元（車資在外）

寓英租界十一號路四十二號（即福蔭里口） 電話南局二五二一

女醫士趙玉嵐專門 婦女科 小兒科

內外大小方脈 推拿急慢驚風 針灸危險大症

包診婦女多年不孕及一切疑難大症秘製神效丸散膏丹

法界綠牌電車道中恒和西里趙氏醫寓

華新磅廠

飛馬 商標

大青球磅 照碼八扣

本號現設法界廿九號路馬桂家樓三十一號便是

（借電話南局一九二五）

華北傳聲唱片 首創

諸君沒有聽過大名鼎鼎南北票友的唱片吧—現已出版了發音準確堅固耐用聽完之後保您心滿意足還有各種新式唱機唱針物美價廉請諸君快來買吧

茲將已出版唱片列後：

京津票界名宿 旅津廣東音樂會著名票友

劉叔度君 魚藏劍 硃砂痣 一塘居士 吳王哭鄭妃

寄豪居士 華容道 斬黃袍 徐俊韜君 紅葉題詩

陳富年君 罵鼎觀畫 祭江 汾河灣 張炳基君 芙蓉誄

黃處君 白門樓 別皇宮 林靖興君 賴婚

許源來君 王佐斷臂 失街亭 梁逸民君 情之累

一塘居士 徐俊韜君 樂昌公主之破鏡

方作濤君 樂昌公主之憶夫

▲注意 尙小雲 婕妤當熊 摩登伽女 謝小娥 健官語 玉堂春 不日出版

本行彙售福泰公司大鼓皮黃各種唱片價極相宜

臨時營業部法界二十四號路新菜市西大安里對過

暫借麗章照像館電話南局一九二五 本行辦公處法界西開華商公會後貫聲里五號

本行分銷處日界福華公司 副華洋行 天祥市場內 英界小白樓華泰號

神功大藥房

批售 泰西藥品醫科器械 衛生材料化粧用品

承配 各大醫士方劑

自製 麟坤藥片十滴藥水以及其他神效良藥

張伯麟醫院

張伯麟院長 門診 下午一時至四時 出診 下午七時至九

盛郁女醫 專任接生

天津法租界梨棧電車道 電話南局二九八四

保祿洋行廣告

敝行新到鎖箱機器甚多手續簡便封閉之後嚴密異常如蒙試看極所歡迎 英界大沽路 紫市傍電話南局四四三 保祿洋行謹啓

因大阪公司開船廣告（日期按陽曆算）

住址 天津法界中街 電話 經理室南局九九零 營業室南局九九一

法界碼頭第十號 事務處電南局一零三一 二三四•九二一 碼頭棧房南局一三零八

▲船票售出處 天津日界宮島街 中日運輸公司 總局二七四三號 北京日本國際觀光局北京分局東局二二八三 天津觀光局電話南局二八八一

▲各船各都有無線電設備 注意凡帶○(白圈)之船不搭客

△塘沽出帆

●開往門司、神戶、大阪

●長江丸 五月四日到 五月七日開

所有客人請於七日早晨到天津東站隨上午九時四十分快車去塘沽 並將重大行李於五日交英界大阪碼頭用駁船運往塘沽

●開往大連、上海、福州、基隆、高雄

●長安丸 五月九日到 五月十二日開

●長城丸 五月十四日到 五月十七日開

●長沙丸 五月四日到 五月七日午后二時開 客人乘車時間及交付行李日期與前長城丸仝上

●福建丸 五月十四日到 五月十七日開

●盛京丸 五月二十八日到 五月三十一日開

▲開往橫濱

第七原田丸 五月五日開

●先島丸 五月十二日到 五月十五日開

▲開往上海

△青島出帆

▲開往、門司、神戶、大阪、泰山丸、 五月十七日

△大沽出帆

▲開往紐育

●黑古丸 五月七日

▲開往歐美各州南洋濠度、於神戶大連、轉口、請蒙搭客貨

△大連出帆（上午十點）

日清汽船開船廣告

●吳哈爾丸 五月七日

●香港丸 五月十一日

●亞米利加丸 五月十一日 五月十四日

△天津出帆

▲開往大連、青島、上海、

●華山丸 五月十五日到 五月十八日開

●唐山丸 五月二十三日到 五月二十六日開

天津代理店 大阪商船會社 電話南一○三一 九二一 二三四

市場一覽（三月十四日）（信源溢報告）

五年公債大票	九七
七年長期公債大票	七三
九年金融公債大票	七四
十年六釐公債大票	六一五
十年七釐公債大票	六一五
十一年八釐公債	平
十四年八釐公債	八八
九六八釐公債	一八九
賑災七釐公債	
特種鹽餘庫券	
直隸四次公債	
直隸省市政公債	
直隸五次灤礦担保	八扣
直隸五次公債	
直隸興利公債	八扣
津浦鐵路支付券	六扣
京漢鐵路支付券	六扣
京綏鐵路支付券	四扣
十二年短期兌換券	四扣
十三年定期流通券	四扣

金融

先令	二九二五
大條	二六七五
老頭	六九五五
美匯	六八
電匯	六七
洋元	六九三
足金	三七
小洋	一一二
輔幣	一三五五
奉票	三八
美票	二一五
俄鈔	一一四
美鈔	一一-
英鎊	一○七五
日鈔	一一○五
銅元	三九八
標金	三六一八
折息	五分
洋元	七二五七五

高林洋行保險部啓事

本行代理英國著名皇家保險公司倫敦保險公司世界保險公司歷有年所專保各種火險及洋面水險保費格外公道遇有賠償異常迅速久蒙各界推許如蒙賜顧請到英界領事道敝行接洽可也 電話南局一○五一 一○五八

天津仁記洋行廣告

本行在津開幕已五十餘年於玆矣專辦出口各貨並代理英國著名火險公司法國郵船公司及鉛墻槳屋頂雨不漏各名廠一切交易總期公道誠實藉副惠顧諸君之雅意特此廣告

英中街仁記洋行啓

天津立宏公司廣告

啟者本公司專代安裝衛生暖汽設備冷熱水管大小鍋爐各種機器以及電料等項工程堅固精良無危險之虞

開設天津特一區無錫路十九號 電話南局二一五零

本公司啓

開灤礦務局

啟者今因便利用戶起見特在日租界旭街第六號設立分處（電話總局四百七十號）售賣煤焦各種磚瓦及耀華公司玻璃特此佈告

開灤礦務局北方售品處啓

中國圖書公司

營業時間上午八時半至下午五時半 電話南局一五九六號

本公司現又運到美國美麗文具多種及伊通之細葛棉布等等

溫瑟氏及牛吞氏油顏料墨水等等

美術家一切材料墨水刷子畫圖本儀器等等

英美法義各種書籍各種雜誌

關於中國遠東方面之書籍亦應有盡有

此外尚有關於商業及交易書籍

請吸 大香賓香煙

定價從廉 購者迅速

裝璜美麗 烟葉嫩黃 材料純淨 製造精良 烟味濃厚 吸之清香 送禮待客 均都適當 各賣煙家 均有代售

法界二號路大陸大樓 宏泰烟公司謹啟 電話南局二六四八號

律師李懷亮啓事

鄙人現已辭去大理院庭長執行律師職務 接洽地點 北京在西四巡捕廳胡同三十二號電話西局一三四八 天津法界巴黎道五號路盛興洋行電話南局七一一八

交通銀行廣告

電話 經理室一八零零 營業室一七一零 一八九零

本行創設於前清光緒三十四年股本總額一千萬元專辦存款放匯款貼現款及國外匯款等業務並奉政府特許代理國庫發行鈔票北京及各省均設分行或通匯機關如蒙惠顧無任歡迎 電報掛號六六三九 天津法界四號路 （北洋）

有汽車洋車者注意

啟者本號新由英京名廠運到最新式機器全副專爲修補汽洋車裏外皮帶之用其法係將皮帶放在汽鍋蒸熱然後用膠化開藉汽機壓力粘補與新無異故十分堅固耐用適非用人力修補者可比且手續非常迅速價尤目格外從廉如蒙光顧無任歡迎

開設河東特別二區大佛寺北電話東局四百八十七號

天利祥鎬記啟

▲▲本報承製各種銅版鋅版鉛版出售各號鉛字花邊廣告

本報新自外洋購至最新式電版製造機及電光攝影機多種、並聘有最優等化學技師、書畫名家多人、承製各式照相銅版、鋅版、鉛版、銅鍍鉛版、木圖、印章、商號銅招牌、公館銅牌、出售各號鉛字、花邊、鉛條、承繪各種標本、商標、五彩水畫、油畫、炭畫、新法拍照、古書古物、所有承製書畫、均用最新攝影法爲之、晝夜皆可拍照、與原來底樣、不爽分毫、定日交件、不誤主顧、價目列下、

△照相銅版 每方寸一角二分（五方寸起碼）

△銅鍍鉛版 每方寸九分（十方寸起碼）

△鋅版 每方寸一角八分（五方寸起碼）

△鉛版 自來帶版每磅二角八分（五磅起碼）代製模樣另議

△商號銅招牌 百寸以上每方寸五分百寸以下價目另議

△公館銅牌 寬九寸高四寸半二字至四字每個六角

△鉛字 二三號每磅三角五分 四五號每磅四角

BISQUIT DUBOUCHE & CO

Cognac

Five Stars Brandy

Guaranteed 20 Years Old

環球馳名

老牌五星白蘭地酒

此老牌五星白蘭地酒以純淨葡萄汁釀製且存放二十年之久故酒味香醇常飲此酒確能得提神補血之效而價值又廉誠補身及宴客最佳之美酒也

請諸君嘗試是幸

各食物店均有代售

法商比士桂果納克公司啓

京奉鐵路局開行營口通遼間直達列車及北京奉天間直達特別三等快車廣告

爲佈告事本路大通支路完成爲東省鐵路交通關一新徑路已於本年三月十五日起開行營口通遼間直達列車北接四洮昂運中東當歐亞交通之要衝南通海口完成海陸聯絡之系統實於我國鐵路發展上負有重大之使命又本路爲利便旅客計北京奉天間加開之特別三等快車自本年三月十五日起在沿途大小各站均行停車（惟山海關錦縣間因係在夜間行車僅在各大站停車）查三等特別快車行駛迅速且不准持用任何免費及優待劵者混同乘入只收普通票價並無快車加價費對於三等乘客更多便利茲將以上各次列車在各主要大站開到時刻列表於左俾衆週知

營口通遼間直達列車時間表

第一○七次下行車	站名	第一○八次上行車
下午十一點 開	營口	到 下午十點零七分
早一點卅七分 到 早一點四十九分 開	溝帮子	開 下午七點廿五分 到 下午七點十四分
早三點零二分 到 早三點卅五分 開	大虎山	開 下午六點 到 下午五點四十四分
上午五點卅三分 到 上午五點五十分 開	新立屯	開 下午三點四十分 到 下午三點廿五分
上午七點五十八分 到 上午八點十五分 開	彰武縣	開 下午一點十七分 到 下午一點零一分
下午四點十分 到	通遼縣	開 上午五點廿五分

北京奉天間直達特別三等快車時間表

第一○五次下行車	站名	第一○六次上行車
上午十點五十五分 開	北京	到 下午二點卅八分
上午十一點三十分 到 上午十一點卅五分 開	豐台	開 下午二點 到 下午一點四十八分
下午二點廿五分 到 下午二點卅一分 開	天津總站	開 上午十點三十七分 到 上午十點三十一分
下午二點卅九分 到 下午二點四十九分 開	天津東站	開 上午十點廿三分 到 上午十點○九分
下午三點四十一分 到 下午三點四十四分 開	塘沽	開 上午九點十八分 到 上午九點十五分
下午五點卅四分 到 下午五點四十五分 開	唐山	開 上午七點十分 到 上午六點五十九分
下午九點四十二分 到 下午九點五十五分 開	山海關	開 上午二點五十五分 到 上午二點二十七分
上午二點五十分 到 上午三點 開	錦縣	開 下午九點二十七分 到 下午九點十七分
上午四點三十一分 到 上午四點四十分 開	溝帮子	開 下午七點四十三分 到 下午七點卅三分
上午五點四十分 到 上午五點四十八分 開	大虎山	開 下午六點卅一分 到 下午六點廿四分
上午七點卅四分 到 上午七點四十分 開	新民	開 下午四點廿七分 到 下午四點十七分
上午九點○五分 到 上午九點十分 開	皇姑屯	開 下午二點四十七分 到 下午二點三十七分
上午九點二十分 到 上午九點二十五分 開	南滿站	開 下午二點廿七分 到 下午二點十七分
上午九點四十分 到	奉天	開 下午二點零五分

投稿新章

（一）本亭歡迎投稿、除詩文詞賦外、均備薄酬、並徵求各種畫片、惟以新
（二）體裁不拘、文言白話並錄、短簡潔者爲佳、
（三）著作酬金、每千字分二元、一元、五角三種、畫片酬金、如名人名勝時事美術名伶名妓等、皆按原價奉酬、特佳者加倍、諷畫每張五角、特佳者一元、
（四）來稿請謄寫端正、切勿草率、並註明受酬不受酬字樣、其受酬者、並請標明字數、
（五）來稿不論錄取與否、概不退還、但隨稿聲明、並附有郵票者、不在此例、
（六）投稿須於函面註明快哉亭投稿字樣、並詳書作者姓名住址、加蓋圖章、自加圖點、
（七）投稿酬金概於每月（陽歷）一日發給、投稿者須具條署名蓋章、向本報會計部取、逾三月不領、卽將酬金註銷、
（八）所投之稿、如查有抄襲情事、卽將酬金取銷、
（九）閱者諸君如發現抄襲之稿、請向本報經理告發、不勝歡迎之至

讀者通訊

松風先生　致怪石不斷收到、卽行付刋、　東斷
緻錚先生　示悉、大稿卽付刋、此中委曲、非一言所能盡也　東斷
德□先生　稿費事因未其事者忠納、未能算出、日內卽有以報命也、　東斷
□琴先生　承詢之事、待遇太苦、恐非足下所堪也、一笑　東斷
健偷先生　小說已登完、原稿卽付奉上、稿費曾付若干乞示之、　東斷

呻吟語釋

士君子一出口無反悔之言、一動手無更改之事、誠之於思故也、

東斷謹按、此一段其見爲學工夫、蓋士君子在一言未出口之前、宜有個計較、事未動手之前、宜有個打算、計較得言合於理、卽刻出諸口、打算得事合於理、卽刻動手、既經出口之言、動手之事、皆經千思百慮而來、當然無用其反悔之餘、因欲求無反悔、故事前更不能不細心思索、孔子所謂言寡尤、行寡悔者以此、吾輩俗人、一言一動、往往事前毫不留意、事後生出無窮之悔、雖悔以前之事、遇當前之事、仍模糊出之、故追悔終生、迄無一當、此皆不誠之於思之故、誠之於思、亦非甚難之事、每遇一言一事、只須細想我所欲言欲動者、係爲良知、抑爲人欲、若爲良知、立卽言之行之、若爲人欲、立卽扼之止之、不必計利害、不必計得失、惟知率性而行、雖貧賤亦可無悔、不然、平時則心勞日拙、將來終有悔之無及之一日、雖富貴利達、何救於心良心上之痛苦哉、

小言

碩鼠　東皙

往歲客江西。有人爲述一異事。謂武寧義寧間。有碩鼠。似鼬而小。七頭爲羣。至人家。卽宿甕中。善事之。能竊他人財物。以益其主人。往往因以致富。一旦忤其意。彼輩又竊而之他。以故人愛而畏之。諸有見稍萌變態。卽乘其悉數入甕也。塞甕口而置之沸湯中。不少時。悉死。有逸其一。爲禍卽不可量。聞者悉笑之。以爲碩鼠之惡。爲不可及。然而不必笑碩鼠也。卽自命爲萬物之靈之人類中。亦大有碩鼠在。其供人驅使。受人委託。而盜人財物者。無論矣。其扃騙以計算人財物者。無論矣。吾所謂碩鼠。乃指貪官污吏言也。而世或以吾言爲怪。然試一思之。貪官污吏。何仇於百姓。而必剝削其資財。所得之財。乃以之付於親信之戚友。使之經營。使之殖產。以爲彼莫余毒也。其實悖入之財。人思染指。已負百世之駡名。而他人乃轉得其利。是其人亦碩鼠而已。卽不付之戚友。而以之付於親生之子。宜若可以免爲碩鼠矣。其實不然。所貴乎有子者。爲其繼事述志也。此種貪汚之家。子弟必習浮濫。父子之間。毫無情感。而况父務聚斂。子務揮霍。其作日深。一旦身死。貲產立盡。則刮奪百姓之財。而間接供之於娼妓賭棍之手。欲免爲碩鼠得乎。

第十七期詩鐘題

南北戰爭　雙鈎格
上聯首字嵌南字末字嵌戰字
下聯首字嵌北字末字嵌爭字
五月八日截止收卷
五月十一日揭曉
鬻卷處　本報營業部

本日要目

▲一版卽九頁▼ 呻吟語釋　通訊　文苑（詩）　小言（碩鼠）　養晦草廬漫筆　修改下的德謨克拉西　各國政治演進史略
▲第二版卽十頁▼ 長庚軼事　國劇社彩排目錄　開學兩度曲記　讀紅樓夢筆記　古裝百美圖（三十八）　劇訊　雜記
▲第三版卽十一頁▼ 蕉鹿餘痕　劉寶全與白雲鵬　毗耶室主隨筆　楊李之八大鍾斷背　馬最良法門寺　然的攝影談　象棋殘局

修改下的德謨克拉西

我起這個名稱以爲解析他與在我們眼前將終了的時代——『德謨克拉西勃興時代』——的關係、

讓我們先起始來考察通常的原理、我們很可顯然的看出有許多富有學問智識的人都承認『近代的謨克拉西』這個東西是萌芽在十六世紀、發長在十八世紀、而出現在十九世紀、這個東西不僅是政治、也是社會、而影響當時的文學、藝術的改變比政治生活亦不少減、與前迥然不同了、但是這個『德謨克拉西勃興時代』現在已經達到最高的程度、就像打上海岸的波浪、他的極頂卽是他的終點、

『德謨克拉西』這個字是作何解釋呢、像『德謨克拉西』『社會主義』一些名詞的意義、我們可說是包括無論什麽東西、也可說是什麽都不是、但是究實看起來、無論他們有多少的循環變化、這兩個字誠然是有他們確定的意思、我們可比作他們像給許多小孩子每人一個口袋、拿着到石頭的海岸上去聚集他們喜歡的東西、等到一天完了之後、我們可從那些口袋裏找出許多樣的東西、任何那兩個口袋裏頭的東西都不能完全的一樣、可是所有的口袋裏的東西差不多都是屬於一類、

文苑

戊辰上巳王竹林社長招飲李琴湘得羣字　李琴湘

居然重與細論文、禊會年年屬右軍、侍坐阿咸思表字、傳家大謝誦清芬、兩咸元派泰生壁、風調蘇門嚮遏雲、惟念故人自珍重、龍沙勝日感離羣、

謝仁安招飲　劉雲孫

旗亭小飲落花初、舊雨詩盟迹未疏、孺子晨來如可教、圯橋應有一編書、

戊申元氏舊作　趙幼梅

重九曾經過此鄉、未能訪古秘琳瑯、今朝快洗看碑眼、親與摩挲兩手香、
白楊槭槭曉風寒、元氏城南結古歡、他日訪碑應箸錄、封龍山與八都壇、

閏二月初三日同及門諸子泛舟八里台　玉芳

太歲次戊辰、閏二月初吉、師生議清遊、藉以散幽鬱、天朗氣且清、和風吹拂拂、先至丁家園、百花剛萌茁、出園訪古溪、呼舟趁晴日、溪水綠似油、岸柳青如茀、隔岸有人家、亭台開逢蓽、橋低不碍頭、船小剛容膝、到此恣遊歡、洙沂堪彷彿、人生天地間、有如褌中蝨、胡爲競虛榮、富貴安可必、持告二三子、良辰不可失、隨時愛景光、得意彙著述、轉眼三月三、再爲不禊祓、

養晦草廬漫筆　毅超

夫婦無雙譜

翌日卽摒擋家事、且爲狀中訴兄冤、及願代兄入獄之故、情詞激切、哀楚動人、瀕行、因妻徐已有身孕、謂之曰、予此行存亡莫卜、他日幸生男、煩卿善視之、金氏鬼庶不致餒焉、時兄嫂無所出、故云然也、既而悔之、曰、頃言吾幾誤卿、諒此去無還理、如死、可善事後人、勿以予爲念、徐聞言怫然曰、君何出此言、微論君以義往、上官見狀、必嘉君行而釋之、將見君兄弟携手同歸、歡聚自有日、行矣、勿過苦、倘不幸如君言、妾有死而已、敢懷二心、忘付託乎、傑爲歎息而去、未幾徐果男也、心乃大慰、轉念夫去無耗、又爲之悲、又月餘、兄幸得還、傑竟入獄、而以瘐死見告矣、徐撫孤慟曰、我本欲從汝父地下、奈我死、兒必不得活、如金氏何、言已大泣、哀動四鄰、皆來勸慰、因強起與俊計議收傑骨、及歸、爲營葬事、事畢、立志撫孤、不見外人、時徐年僅二十有四也、其父母以女年少、守孤不易、勸改字、乃以死自誓、決不悖德、自是惡衣粗食、加意撫孤、六十餘年、視子孫再世成立、間有談及往事者、謂今子孫繩衍、欲伸夙怨、非難矣、氏歎息曰、此乃命也、何怨之有、況事宜解不宜結、彼某氏尸骨已灰、後人無知、予豈忍禍之、聞者竦然、人以是多義之、氏冰蘖之操、久而彌堅、已屬難能可貴、至其存心忠恕、釋怨不較、頗合聖賢風度、巾幗中尤爲難得、宜乎子孫榮顯、坐享厚福者數十年、嗚呼、此天之所以報施善人者、可以風矣、

穀按世道衰微、倫常大變、鼠雀之爭、起於蕭牆、所謂兄弟者、每以纖芥之微、分斤較兩、各不相讓、因而寖篤、終身和洽無間者、蓋寡矣、至兄撫弟成、弟代兄死、成路人者有之、其能友于誼如金氏兄弟其人者、吾尙未之見焉、夫爲傑者固已難矣、而傑婦徐氏、最夫以義、律身以貞、不忘付託、力延金氏之續、弗念舊惡、常懷仁恕之心、冰愈寒而愈堅、節愈老而愈勁、不尤爲女中之麟鳳耶、高山仰止、景行行止、雖不能至、心向往之、吾爲此言、吾知所勉、且以告世之薄於倫常者、（完）

各國政治演進史略

波蘭

他到第二次選總統時、便拒絕被選、去過他平民的生活、近來因爲有位內閣總理、要裁減軍備和鐵路人員、鬧了一回大風潮、皮氏又率兵把這個內閣推翻、乃由巴特爾出來組閣、大家本想再推皮氏出來做總統、因爲皮氏不肯做、就公選莫齊基教授行總統職務、但是國家大權、仍操在皮氏手裏、皮氏也就成了波蘭的狄克推多了、

希臘

我們要曉得希臘是歐洲最古的國家、他是在羅馬未興以前、便享盛名、歐洲最早的大哲學家蘇格拉底、拍拉圖、亞里斯多德、都出在希臘、也可見希臘在歷史上的地位、但是那個時候的希臘、是奄有巴爾幹半島、版圖非常遼闊、現在的希臘、簡直縮小到無以復加、南邊和西邊都是地中海、北邊是南斯拉夫、東邊隔着黑海便是東土耳其、版圖不及從前十分之一、眞是可歎了。他自東羅馬帝國滅亡後、就屬於土耳其、土耳其是回教的國家、希臘是基督教的國家、而且人種又不相同、所以彼此很不融洽、希臘極苦土耳其的暴政、到十八世紀末葉、希臘的人游學於歐西各國的很多、大家都知道古代希臘、是歐洲文明淵藪、（未完）

天津飯店
房屋清潔　床褥華麗　菜點新鮮　招待週到
眷屬居住　格外方便　汽車接送　無不應白
開設天津日界美蓉街　電話總局四八九四　二六一

▲▲警廳正取醫士張子卿 咽喉專科
本醫士專治咽喉口舌一切惡症門診一元出診二元四角租界加倍附診照例減半夜晚延請者內地五元租界拾元寒士不拘此例凡延請者脉金先惠否則無效住西北城角大夥巷內恆達堂藥舖對過小醫園胡同門牌七號

鹽谷醫院
●專治
●外科　痔瘻　痔核　脫肛　脫腸　包莖　疔瘡　瘰癧　癰疽　癤炎　腹膜炎　骨折　骨膜炎　粉瘤
●花柳病科　梅毒　橫痃　魚口　疳瘡　啞聲　脫毛　陰萎　淋病　睪丸炎　尿道膀胱炎　關節炎　早漏
●皮膚科　癩疹　濕疹　疥癬　丹毒　猩紅熱　腋臭　紅斑　痘瘡　搔痒症　粉刺　禿髮　凍傷
本醫院特備養病室空氣流通光線鮮明中外看護婦招待週到聘有中日語熟練譯詳解病原
門診自午前九時至午後六時　出診不拘時間
入院隨時
院長鹽谷信治謹啟
院址日租界旭石街浪速街角電話總局四四〇〇

▲▲泰華雲石公司廣告
敝公司專製大小各色方桌面圓檯球案子並各種人造石活如坟地各色石碑及各廳或花園安設水池子各樓梯屋內舖臉以及雕刻中外古今人物造像並承造各色石柱子各種花石地板方磚包辦大小樓房等類一概俱全以上材料敝公司均取自中外名山價廉物美且堅固耐久如蒙惠顧無任歡迎
特一區濃口路八號泰華公司啟

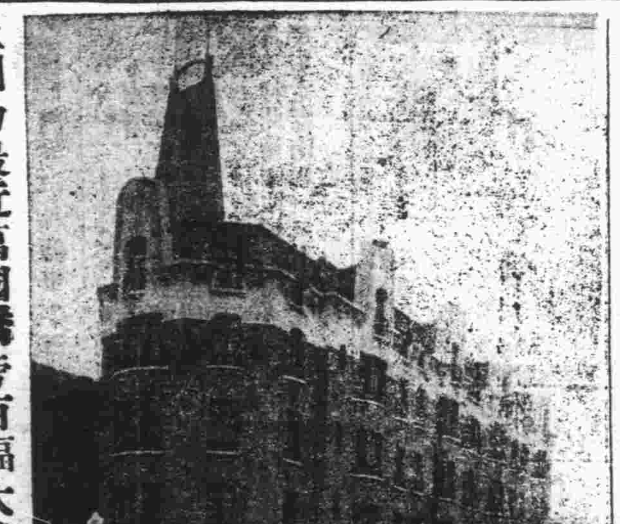

上圖乃最近萬國橋旁百福大樓之圖影其中暖汽卽本公司繪圖監造
英租界電話南局對面福康里七號
卡特衛生暖汽公司
電話南局三〇三八號

▲▲律師夏琮楡
精辦民刑行政各訴訟及華洋訴訟並非訟訴事件
對於人權夙抱扶植主義貧者委託並可酌免公費
寓河北二馬路樹德里三十八號電話北局五一一三

▲▲出售
茲有六隻汽缸璧克汽車一輛附有餘皮帶一隻及收拾零件全套機件車身完全良好可以担保售價二千兩或稍少亦可有意者請投函本報第十五號信箱

▲▲出售
茲有二畝距法租界河沿甚近附有磚築貨房兩層每層有五千三百方尺及公事房兩所車房下房俱全共售洋七萬五千兩有意者欲知詳細情形請投本報第十六號信箱

福祿林大飯店 開設法界廿七號路
電話（二二四）（一五九七）
南局（二一四）（二九二六）

▲▲香港天壽堂馳名聖藥到津
眞海狗鞭健腎丸
此丸不燥不熱專治男子老少腎虧身體軟弱房事過度艱於子嗣一切等症服之定能種子壯身誠男子天然之聖品也每盒大洋一元五角
婦女福音姑嫂調經丸
此丸不寒不熱專治婦女一切雜病如月信不調經水淡白經來腹痛久不受孕等症服之效驗如神有不可思議之功誠種子調經之聖藥也每盒大洋一元外埠寄費加一
天津經售處 東馬路共和大藥房　法租界五號路北洋廣告公司售藥部

天德醫院
本院組織完備 主治內外科眼喉皮膚花柳等科 抱有痼疾者施用新法治療必能喜出望外也
診療內外科等症每日藥費三角至五角
各期梅毒及各種淋症醫愈十三元至二十元
婦人經血不調久不受孕醫愈十五元至二十五元
筋骨疼痛四肢麻木等症醫愈十元至十五元
注射六〇六五元至十元各症注射針五角至三元
朱子修製土耳其眼藥多年不愈眼症施醫施藥
包戒鴉片烟廿元至三十元零售戒煙丸百粒五元
診例　門診洋四角貧者減半出診三元隨請隨到
時間　門診午前九時至下午五時出診隨時
地址　法界馬家樓二十九號吉祥里中間　電話南局九百六十五號

天津日本租界
共立醫院
內科一般　外科一般　小兒科一般　產婦人科　皮膚科　耳鼻咽喉科　眼科　X光線科　人工太陽燈　其他電氣化學的療法
▲本院各科均有專門醫學士主任
▲病室完全設備隨時入院
▲病理試驗化學試驗衞生試驗
▲各種治療針預防狂犬咬傷之注射
▲產婆收生早晚不拘
▲門診午前九時至十二時午後二時至五時
▲往診但有急症不在此限
▲設在日界郵局對過
▲電話總局三十

長庚軼事

怪石

老友香泉居士，本籍宛平所屬京西香山，世居北京，民國初年間，移津，僑寓法界，與予為隣，居士年逾八旬，精神健旺，從前在京時，亦頗喜觀劇，舉凡早年之名角，未聆過者甚尠，惟對於近年之劇，則不甚注重，一因從前好角，好戲，均曾涉獵，所謂曾經滄海者，一因近年梨園中，出規矩，越軌道者，不一而足，居士觀之不怡，故每逢友人輩，觀劇之約，輒宛言辭謝，日昨飯後無事，予友來，與余閒談，因知予有戲癖，所談多關於戲劇中事，尤以所談程長庚之種種軼事，有可記之價值，茲特錄出，以為談劇之一種資料，居士云，當年大老版，（即長庚）之裝飾與派頭，頗形闊綽，有如官場之大老，即如冬季，必着直毛皮襖，（即狐皮）皮馬褂，（有時反穿，）乘自用轎車，（即舊式棚車，又名小鞍車，）到館子，進後台後，備有手爐，脚爐，皮褥子，後台內各角，在程未來時，或說，或笑，比程一進門，則肅然無嘩，有執事者，各司其事，應坐何箱，何處者，循例而坐，不得繼序，拿放行頭器械，不得紊亂，同人不准閒談或嬉笑，程自己亦正衿危坐，言笑不苟，同業人，對之如嚴師，如尊長，在後台，各角有溜嗓者，（未唱之前，在後台先喊幾聲，謂之溜嗓，）生角，只許喊生詞，旦角，只許喊旦腔，不許生喊旦腔，旦喊生戲，後台不扮戲之角，不准到前台開站，台上除場面外，不許站立閒人，聽戲人，有到後台閒串，看勾臉扮戲者，程則以禮貌賓之，讓坐讓茶，並詢以是否有講戲（即講堂會戲價錢，）之意，亦閒串者，無詞以談，只好逡巡退去，程平時惡人吸烟，後台人，見程來，多將烟袋收起，即前台聽戲人之知程有素者，一遇程上場，亦不肯吸烟，程勿論館子或堂會，不喜聽點戲二字，即堂會欲點某劇，亦須日煩，程一人向不外串，要聽即須聽三慶全包，程嘗對人曰，我為老板，若一人外串堂會，我何以服人，後台戲目派定，設遇某角臨時不能到園，除旦角外，程均能代演，平常各戲園輪轉，獨三慶之戲箱，不過大街東，（即前門大街迤東如廣和樓等，）程每日到園，略休息，即由台帘偷向前台窺視，如座已上滿，程值有別事，即套車他往，是日不露，但上座不好，或陰雨時，雖有要事，亦不他去，是日必露，且唱好戲，常對人言，即一人都無，對桌凳也唱一齣，從前向例不貼戲，顧客有在他園聽戲已買好座位者，聞長庚唱拿手好戲，情願受若干之犧牲，赶到三慶再買座位，（臨時有飯館之夥友，暨一般戲園中之小跑，專管送口報，）當時四喜叫座之戲，為全本鍘判官，春台為四進士，嵩祝為八大拿，三慶為三國志，長庚，雖為梨園前輩，但未得內廷供奉之徽號，因清室西太后，擅權，遊海，修園，縱耳目之欲，均在東太后薨逝後，閹宦李蓮英，得寵時，彼時，程已作古人矣，

國劇社彩排目錄

五月五日，本星期六，為開灤國劇社，第八十八次彩排，茲探得是日戲目如下，

斬竇娥○六部大審○俞仲愉○借趙雲○周虎文○陸獻亭○徐郁周○沈劭庭○法門寺○霍炳文○李少琴○樂雅館主○坐樓殺媳○雅趣館主○小桃○戰樊城○李直性○汪秀冬○鼎盛春秋○李克昌○西河郡○王者相○遊龍戲鳳○王庚生○王菊仙○

開灤兩度顧曲記

楚俠稿

來遊津門，兩月於茲，以北方第一大埠，各舞臺，均為外江所盤據，京都名伶，亦時被羅至，而為期也暫，哄動一時者，却為坤伶•究其藝術•以花衫為性相近，餘則終覺婢學夫人，味同嚼蠟，愚嗜劇也深，只落得消遣無地，聞諸友云，票界諸子，研究有素，演唱有極可觀者，乃見報載，開灤國劇社戲目，洎思，既云彩排，想必公開，適友潛兄來召，乃得隨喜觀光二次，妄綴數語，亦關心斯道諸公，所愿聞者，『岳家莊』為小生本工戲，演來大致不差，亦極難得，腰腿似差，缺幼工，本無足怪，小桃為十年前名旦，今見於此，不勝蒼桑之感，老旦扮相極是，只嫌其不老，雲將大刀純熟，只嫌其不凶，沈周二君，『戰太平』，華雲嗓音響亮，運用稍欠，『箭袖』為清代花袍，票友本為消遣，雅緻省費，愚表同情，此戲由倒板起，瘋婆無甚表現，『黃金台』田單唱尚可取，台步未免生疏，扮伊立者，為李克昌君，唱念均佳，身段熟練，精采之至，王陳生君之『寶蓮燈』唱念別饒韻味，表精之佳妙，駕乎一般伶人之上，扮王氏之某君，似稍矜持，此種精神結合戲，演唱最難，『打堂』之秦燦，又為克昌，既為大軸，又與王君搭配，精神十分飽滿，

第二日到場稍晚，所聆之劇，劉君秉初之『托兆碰碑』，『琛音極佳，唱來到底不懈，雅意館之『慶頂珠』由打魚至殺家，精神貫注，非常賣力，統其作唱念打，以作工為尤佳，英兒為某女伶，亦應有盡有，生色不少，大軸『黃鶴樓』，高君鶴亭之劉備，扮相俊雅，唱作老倘，台步袍袖，絲毫不似外行，王君庚生之趙雲，飄洒之至，唱念為純武生工，『百萬軍中俺獨闖』『為臣保駕過長江』等唱句，婉然小樓，兩度，四記頭，『』及兩『望門』，亦均純然宗楊，李君克昌之張飛•精神百倍•唱念佳妙，則又居然郝（壽臣）侯（喜瑞）『難逃老張丈八槍』唱句之後，身段均極穩練，徐君郁周之周瑜，臺步穩重唱念規矩，可稱搭配齊全之佳劇，深盼該社，多演此等戲劇，只惜地勢狹小，入場稍晚，即抱向隅之嘆，何防稍加擴充，該社社員，亦得有用武之地，怪石先生，對於戲劇，為老賞鑑家，以為然乎，倘祈不吝金玉，加以斧削為感，

讀紅樓夢筆記（廿二）

張笑俠

第二章　紅之表

三各人之下人表

邢岫烟的丫頭　篆兒，

史湘雲的丫頭　翠縷，葵官（先是唱大花臉的），

薛寶琴的丫頭　小螺，荳官，（先是唱小花臉的，）『奶娘』周奶媽，

秦可卿的丫頭　瑞珠，寶珠，

夏金桂的丫頭　寶蟾，小捨兒，秋菱（原名香菱，是薛姨媽的丫頭，）

尤二姐的丫頭　善姐（先是王熙鳳的丫頭），

趙姨娘的丫頭　吉祥，小鵲，

香菱的丫頭　臻兒，

賈赦的姬妾　嫣紅，翠雲，

賈政的妾　趙氏（即趙姨娘），周氏（即周姨娘），

賈珍的姬妾　佩鳳，偕鸞，文花，『小廝』，喜兒，壽兒，

賈璉的姬妾　平兒，秋桐，尤二姐，『小廝』，昭兒，興兒，隆兒，慶兒，『奶娘』趙媽媽，

賈寶玉的丫頭　襲人（原名珍珠，是賈母的丫頭，）檀雲，麝月，秋紋，晴雲，佳蕙，春燕，茜雪，墜兒，綺霰，柳五兒，四兒（原名芸香，襲人改蕙香，寶玉又改四兒，）芳官（先是唱正旦的），『奶娘』李嬤嬤，『小廝』李貴，雙瑞，書童，茗烟（復改焙茗），掃紅，鋤藥，墨雨，引泉，伴鶴，掃花，挑雪，

賈環的丫頭　未註名，『小廝』錢槐，

柳湘蓮的小廝　杏奴，

讀紅樓夢筆記號外

△答孫潔忱先生之問　張笑俠

五月一日本欄載有潔忱先生之『對於紅樓夢筆記的疑問』一文，拜讀之下，驚疑非常，查王熙鳳之譜，余本根據在第一百一回所云之二十五歲，今見潔忱先生之疑問，急取紅樓夢，閱第一百一回，仍係『鳳姐笑道……我也不欠了，雖然活了二十五歲……』云，再查拙作鳳姐之年譜，亦無差錯，何以潔忱先生言第一百一回云二十二歲呀，想係閣下之書印錯了，再看第一百一回鳳姐說完這段話（即雖然活了二十五歲等語之下）太平閒人批有『此段惻楚如聞，二十五歲之數……』等語，更可以正明閣下之書印錯了，如按閣下所說第一百一回鳳姐二十二歲，其出閣當在十二歲，豈非笑話，因為我書第一百一回印的是二十五歲，往前推算十五六歲出閣尚且可以，論眞了也似乎十五六歲的人不能有那們大能耐，整理若大的家務，這個不十分認眞，潔忱先生以為如何，今即正明第一百一回所云是二十五歲，非二十二歲，我們在鳳姐年譜中說他慶生辰時是二十二歲當不錯了吧，我們沒着事可以研究一下，請先生此後勿吝珠玉是幸，

古裝百美圖（三）（八）

懿德后　愧悔十香詞

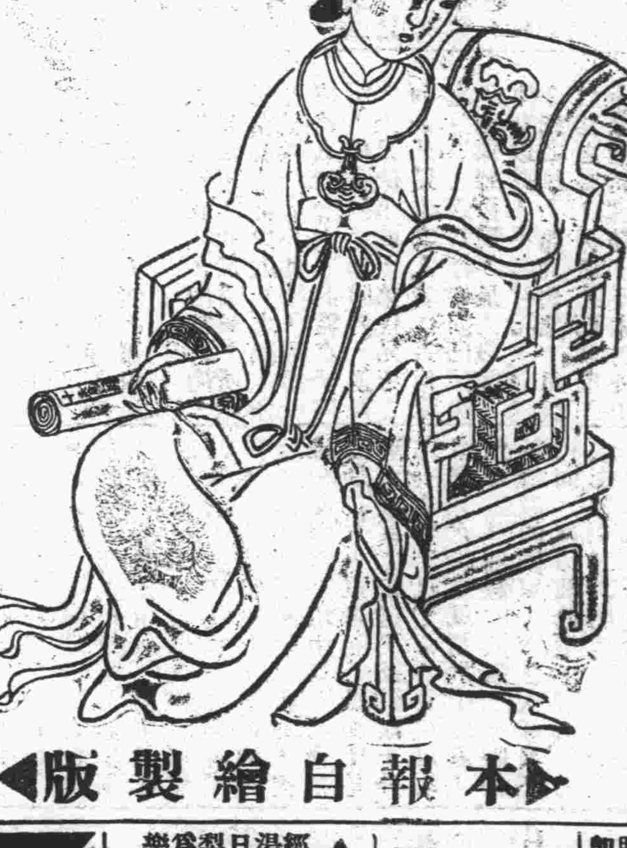

（新詠）殘雲自鄙趙家粧，却讀清詞愛十香，誰和訣言稱二絕，禍機從此已包藏，

（傳略）遼史宮婢單登，欲誣懿德后與伶官趙惟一私通，令人作十香詞，乞后手書，詒曰，宋國忒里蹇，（漢語皇后也）所作，更得御書便稱二絕，后讀而喜之，即為手書，紙尾復書，已所作懷古詩云，宮中只數趙家妝，敗雨殘雲誤漢王，惟有知情一片月，曾窺飛鳥入昭陽，後為所誣曰，此詩暗藏趙惟一三字也，

◀本報自繪製版▶

劇聞雜述

雷喜福原與中原公司妙舞臺定演半月，因再三挽留，始行展期一月，

尚小雲於星期五來津春和演戲，開預定座位者甚多，

于素文昨在泰康商場演女起解帶會審，頗受顧曲者歡迎，

楊李之八大鎚斷背

喬金郎

楊盛春之陸文龍　李盛藻之王佐

八大鎚斷背說書，名劇也，時下伶工，以楊小樓余叔岩合演最妙，稱絕一時，若欲于童伶中觀此劇，而配搭整齊，堪日珠聯璧合，且可媲美楊余者，則捨廣和二臺柱楊盛春李盛藻合演者莫屬，餘子碌碌，不足道也，小樓去是劇之陸文龍，于費力又不討好之戰四將時之種種身段姿勢武工，誠能盡善盡美，而其火候功夫，亦已登峯造極，然余竊以為若按情案理，嚴格而論，則小樓以五十之年，作此十六歲之陸文龍，于身份實際上，似不如盛春治正十六，同陸文龍之年適宜也，故覺盛春正宜演此劇，較之小樓實無矯柔造作之病，並能得自然之妙也，今請一述廣和此劇之佳點，聊以彰春藻之善于萬一焉，盛春自然去陸文龍，每演是劇，剛出場也，綉幕甫掀，即聞彩聲雷動，蓋其紮紫金冠，插雙雉尾，內襯綠箭衣，外套粉紅蟒，紅彩彈，粉底靴，一番打扮，益以英姿颯爽，更顯俊逸超羣，神彩飄飄，威風凜凜，氣派儼然，實足以震人心脾而提人精神，於是萬千觀客，對此粉裝玉裹之佳公子錦將軍，固不期而同聲贊嘆，彩聲遂不覺衝口而出矣，按盛春是劇，臺風極佳，唱做念白，洵稱佳妙，武工更屬拿手，以車輪戰一場，為最精彩點•各種身段姿勢•如搖雉尾作圓狀也，金雞獨立，而置雙鎗于蹺起之腿際，徐為鬆冠，束帶也，單雙過五關也，雙鎗盤旋雉尾並舞也，垛泥也，鐵板橋也，等等五花八門，不堪枚舉，各盡其妙，一語以蔽之曰，黃絹幼婦也，（未完）

各類小廣告

樓房出租　英推廣界三十三號路永和里樓房暖汽衛生車房等完美，租價特別低廉，十六號領看（電話南八六二）英工部局對門一七三號平安公司接洽（電話南三一四）

▲專治胎前產後　七十二症　自興堂秘製黑珍丹

（主治）孕婦胎動將墜　四肢浮腫　赤白帶下　氣上攻心　寒熱咳嗽　頭痛心痛　嘈雜吞酸　胎死復中　難產橫生逆生　產後胎衣不下　敗血不行　塞熱頭痛　兩脇脹滿　肚腹脹痛　中風不語　血崩不止　四肢逆冷　寒閉無脈　氣上攻心　嘔吐　不思飲食　赤白帶下　骨節疼痛　傷寒　咳嗽痰喘　渾身浮腫　（兼治）婦人無嗣　室女乾血　痧症　治症倘多詳載婦科奇書函索附郵票四分即寄

價目　每服一元　每打十一元　函購照寄

總售處天津法界廿七號路華衛里五號吸房

▲久病者注意　南開鴻源里前大醫士王松岩精通中西醫理用攻補和三法善治男婦小兒內外兩科疑難大症眼症失明未動刀針不偽神水內服湯藥即能撥雲見日

西醫　卓景榕　診所法界馬家口文興里　門診早八時至午三時

▲今有某貴夫人　痼疾垂危　經本社葉古紅先生治愈發願施湯藥千服本社樂助其成定每日早十一時至十二時施醫持單赴梨棧萬全堂取藥以處方一千次為限特此通告地址法國磚窰樂里電話南局一八七六號古紅醫社

精華眼鏡公司　注重驗光　價格低廉　法界新新電影院西

金菊園飯莊　利記　包辦中西酒席應時小賣雅座潔招待週到特聘著名廚師巧製各式時菜麵食魚生肉粥俱全　代售廣東林玉生丸　開設法租界中國旅館旁電話南局七百九十號

德順湧牛奶鋪　專售新鮮牛奶各種新式點心自衛生精求潔淨內設雅座招待男女均可入座地方分外清淨定價無不公道如蒙惠顧請臨嘗試定知言之非謬也　開設在法租界馬路東

▲辦事員楊彥　廣告　鄙人歷任銀行會計稽核等職十數年茲願代人擔任司帳管理收支及雜務等事如蒙委辦者鄙人具有妥保通函請寄鄙人寓處面商亦可酬金面定　楊彥啟　寓河北五馬路仁子文博西里八二號門牌

▲尋人　有趙鴻年（即趙二），年十八歲，現已休業，前在譚眞工廠學徒，後即往三義莊德順發茶食店，前數日告假回家，轉時，忽然失踪，此人身穿彩綠大襖，頭和藍布褲，鞋，如有看見此人者，請送到南門西二和里旁，必有重謝云，

開幕　租界　歡迎各界顧主　本號自在津埠北大關大胡同設立分號以來久為各界所贊許今為便利租界主顧等處特在法界光明社對過東馬路起又分號所備食品如精製五香肉香腸醬鐵雀燒雞鴨爐燒雞南式燒魚等特備精良香美並有各種罐頭應時之點心諸君垂賜此外並有其他食品均可以備采擇　本月二十八日開市　法界北京大盛號謹啟

宴賓樓飯莊　雅座清潔　招待週到　中西大菜　一概俱全　開設法界西開新新電影旁　電話南局一千一百八十七　電話南局一五一八號

先農英文學社　夜班招生　英文科　初級班　速記科　插班　英界先農里廿二號

▲洋樓三所出租　地址法租界秋山街西頭兆豐路　設備車房衛生暖汽俱全價格低廉　接洽處日租界大綸綢緞號

電影明星　請寄下郵票四十分即奉上美國男女電影明星精美照片一打　天津南門外陳記樓德美術社

文興公司出租　最新式鋪樓住房衛生浴房恭桶齊全交通便利環境高貴欲租者請至法租界北洋醫院旁文興里廣發看　電話南局一〇七六

招聘　茲有華商某大公司擬聘請西洋貨門市部主任委員必須長於美術裝飾設備並須富有經驗熟悉中外人情商業者方為合格如陳列此項人材者請自書履歷投函本報第十一號信箱以便訂期接洽

廣豐隆　新到　真正廣東各種頭海味魚翅承辦各種油醬香腸頭瓶色色俱備光顧諸君無任歡迎　開設法租界三一菜市南首　電話南局三一三號

星記飯莊　承接金飽餃麪燒味鹵改良牛　豬食味賣　開設西開二十九號　電話西門西口

德商　克林工程司　特別一區十三號路　電話南局二八〇四

出售傢俱　室內裝璜　裝修花園　建築樓房

▲新到　像架定做大小金邊鏡框　油畫水彩畫材料各寸古銅　用金木條最新式膳寫版及紙鎂文具　復寫紙筆　鐵絲燈釘鑄各器及花帶一概俱全　信封　日界中華茶園旁電話總七百三十四號中山洋行

▲麗章照像館　專照像片內外照像精工放大極為方便　代客照像材料各種俱全　佈景優美印物美價廉　交件迅速新式不遲延　法界新菜市西大安里對過　電話南局一九二五

▲雙妹老牌擦銅器具水

凡欲打抹銅床銅欄桿銅招牌與及一切鉛銅錫錫等器具令其原色翻新光潔可鑒者不可不常備雙妹牌擦銅水一瓶用時先將瓶身搖動即以柔軟布碎或絨塊蘸水向銅器揩擦之立見垢積全消黑色盡退再用乾布拭抹潔淨便覺煥然一新光芒四射矣因此水施於鉛銅錫錫等物確有去積生光之功請試用之便知其妙

大號一元一　中號六角六　小號三角三

▲雙妹老牌紫蘭爽身粉

紫蘭花之味善辟臭氣故本行採取其精液製成紫蘭爽身粉馨香爽滑去垢辟穢有益衛生若當炎暑天時身體發汗之際雖經抹去不久又復淋漓倘無此粉塗抹於衛生大有妨碍故無論男女老少均宜購用塗抹之後便覺身體愉快爽滑異常且無皮膚發癢熱痱等患誠護身不可少之品也

大瓶四角四　小瓶二角八

▲雙妹老牌超等保髮水

雙妹老牌之保髮水潤皮固髮祛風養血無論男女當理髮時洒少許於頭髮上自然生機暢茂保髮養血且清香撲鼻終日不散誠理髮最妙之精品請為購用便知言不謬也

大號一元一　中號六角六　小號三角三

天津大胡同廣生行有限公司啟

蕉鹿餘痕述（續）

亦僧

最初馬克斯學說、傳布中國之際、以其學理深合科學、吾心頗爲之動、未敢妄加以一字之貶、自民國十一年、吾目覩共產黨人最不道德之一事、始下決心、認定此道、爲正式洪水猛獸之惡化、嘗盡吾所能、以宣露其眞相、使家有良子弟者、知所警戒也、其事維何、閱者本稍抽餘暇、一覽吾下述之小文、

民十一年、北大高標新文化運動、文學革命諸口號、風靡全國、青年男女、無不信北大爲最高學術之府、唯一向上之正路、其時大學女禁尚未能放、蔡子民商得教育部同意、允許由北大試辦、容少數中學卒業之女生、入校旁聽、最初進校四人、江蘇送來者、爲翟蘊玉女士、畢業於上海愛國女學、已嫁時報記者戈公振兩年、生一子矣、到北京大學後、入哲學系、住文苻第一院之對門、一族人破花閘中、山水花木、院落清幽、男學生同居者、有四川黃日葵陝西高尙德兩人、日夕廝混、除空談時髦主義外、便互相辨詰『戀愛哲學』、一日廿四小時間、少見此三數男女同學、端居讀書時也、

觀馬最良法門寺

偶

不觀劇者有日矣、不聽馬最良者亦有日矣、昨承李君之召、乃冒雨往中原觀劇焉、坐甫定、台上法門寺開幕矣、最良飾郿塢縣趙廉、綉帘甫挑、采聲四起、丰姿不減當年、藝術則大見進益、『小傳朋他本是殺人兇犯』數句搖板、咬字清楚、韻味深厚、嗓音雖不及昔時嘹亮、而沉重處則過之、『郿塢縣在馬上心神不定』一大段快三眼、一氣呵成、辭句不減、腔調不偸、見劉瑾之觳觫、審人犯之精細、皆出於自然、態度、舉止之瀟洒、大有乃兄連良之姿、程艷芳之宋巧姣、唱工平平無奇、作工太嫌過火、且毛病甚重、止於此矣、餘人尙稱、下爲四杰村、偶覺不適、羅雨初止、倉促出院、未得聆雷喜福之鎭檀州、悵甚、寄語最良、好自爲之、唱作再用功鍛鍊、不難蒸蒸日上、與乃兄待二難之號也、勉旃

我的攝影談

徵知

▲羣體攝影　卽集合多數人體彙攝於一幀上、此種攝像、最好用全景攝影器攝取、則各人身段不致因鏡頭的視角有遠近而起不調的弊患、

▲物體的攝影　無論動植物及各種器物的攝影、不宜單調、如動植物要在不失其自然的姿態、樹幹的陰陽曲直、花葉的排序穿插、頭尾的正斜、肢體的參差、要皆各盡其妙、纔算能事、至於器物各部的凹凸、稜角的隱揚、皆當留意、要之、單攝一物爲主、而無別物陪襯其間、就失去其天趣了、此外如翻照書畫、（翻照別稱複製）肖像等法、亦很有趣味的、此等方法、則屬於攝影製版範圍以內、現在爲時匆促、未能詳論、

近來流行的一種糊塗攝影、攝得好的、雖別有風趣、用意亦很新奇、友人常持此等影像、就商於余、彼等頗有懷疑及不滿意的態度、余謂此乃時風所趨、各行其是可也、但初學攝影的、若欲免畫虎類犬之誚、還不如不去勉強模仿爲安心、不論何種攝影、糊塗與平板、乃同一鼻孔出氣、必非上達功夫、要以半陰半陽的部分、層層顯出、序次有條不紊、即可算爲極優美的上等作品、然於游藝攝影及營業攝影的大有分別、不可不辨的、（完）

劉寶全與白雲鵬

亦墨

余生平嗜劇、於嗜劇之外、兼嗜大鼓、每至京津滬、凡有鼓書之處、靡不一往聆之、所聽之角夥矣、姓名難一一盡述、要皆無甚當意者、非字句不清、卽聲音不好、非豪容不佳、卽表情不到、求一全材、很不易得、余今復來津埠、適戲界巨子白雲鵬、在南市商塲演唱、余聞白雲鵬之名已久、總以未聆雅奏爲憾、今既相遇於此、豈能交臂失之、抽數日暇、聆彼之曲、爲哭祖廟、鳳儀亭、周遇吉別母、白帝城托孤等曲、其吐字之沉着、音韻之雋永、像貌之文雅、表情之周到、無一處不令人滿意、果然名不虛傳、然尙有鼓界大王劉寶全在、余未曾聽過、猶不敢推白雲鵬爲第一、今劉寶全亦到津埠矣、聞在泰康商塲、新聲舞臺獻技、得信後、於當晚七點鐘、急驅車前往、用大洋三毛、購得前五排座位、尙能聽得清楚、其餘各角、皆聆之已熟、不願再聽、盼至十二點半鐘、忽掌聲四起、則望眼欲穿之劉寶全登塲、是晚唱的爲古城會一折、聽之寔令人大其過癮、以余么眼光友耳音判斷、氣魄實較白雲鵬爲優、若論唱工、二人無甚軒輊、惟劉寶全之聲音尖銳、似覺稍有火氣、不若白雲鵬之聲音醇厚、有味可尋、以氣度而論、白雲鵬有彬彬儒雅之風、劉寶全帶糾糾武夫之氣、白雲鵬雖較劉寶全之優點甚多、無奈劉寶全享名在先、以致白雲鵬落後、未得執鼓界之牛耳、實有幸有不幸也、●然白雲鵬猶能馳名於南北、與劉寶全並駕齊驅、可知白雲鵬之技、亦不弱矣、余非故抑劉寶全、專崇白雲鵬、不過二人之比較上如此、聞劉寶全之鬧江州、長板坡、單刀赴會、截江奪斗、無以復加、白雲鵬之王熙鳳詭計賺怡紅、林黛玉含情歸地府、可稱一絕、乃知劉寶全宜於三國水滸一路、白雲鵬宜於紅樓各齣、惜余未窺全豹、僅一斑之見、恐不足以爲定評、至明確論定、須俟諸同好者、

象棋殘局

昨刊第十一局（驚天霹靂）着法正和披露

卒九進一　帥六平五　砲一平五　帥五平六
砲一平四　車六平五　車一進九　帥六進一
卒六平五　車五退一　車一退一　帥六退一
砲五平四、兵五平六　車一平五　兵六平五
車五退七　兵四平五　將五進一（和）

●象局彙刊　蛟川錢夢吾輯選

第十三局（穀陽獻飲）　着法紅勝後日披露

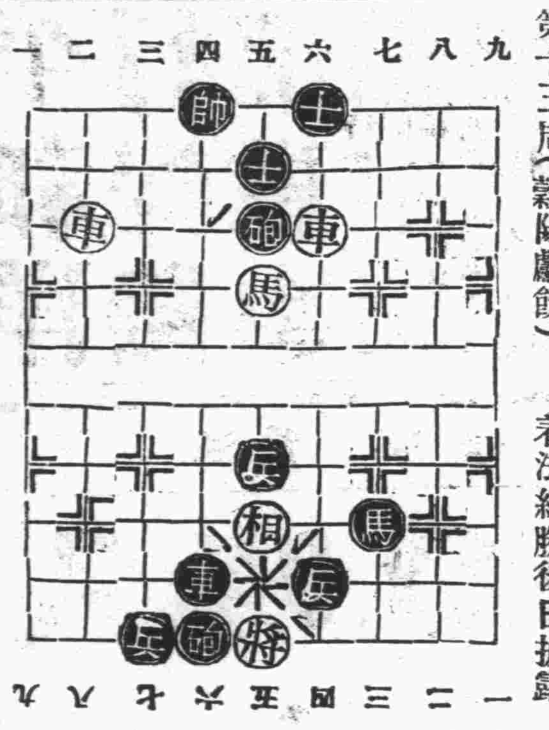

象棋質疑

李佩秋先生鑒、昨日本欄披露台函、嘗擬着法改車五平七爲車二進四、去黑車、則黑方應兵六平五、馬六退五、兵五平四、馬八退六、兵三進一、黑勝矣、原着無誤、（吾）

夢吾先生台鑒頃閱象局彙刊第十一局實是奧妙茲將鄙見寫呈不知合否答史彤侯君函云第三局第五着紅方車二平七卽屬紅勝云云殊不敢贊同如此着法黑爲先兵四平五則紅必須馬六退五黑再兵七平六紅必須馬八退六黑再車八進六反成勝局得力在象一子紅方不能一車七進五致遲一着此局原係宣布正和若主張何方勝勢必須一方實無法挽救方爲正着倘曲爲遷就則無論黑方紅方皆可取勝如實先生答函所云妙着全係黑自壞長城且黑方象五退三紅方何不車七進五反車五退七殆先生故作詼諧爲此游戲之筆耶不然則鄙人殊不明其理尙祈詳細指教是荷此頌

刻安　佛慶上（四月三十晚）

逕啟者頃閱貴報快哉亭內所載、錢君夢吾輯選、象棋殘局第十一局着法、景照錢君、略稱爲正和鄙人審查再四、似係紅勝將着法錄後敬祈轉致錢君、是否仍有研究餘地、請卽示復爲荷此頌

台綏　郭書紓啟（五月二日）

▲着法列後

砲一平四　車六平五（去馬）　砲一平四　兵五平六（去砲）
車一進九　勝

啓事

本報關於象棋質疑各稿。一律隨收隨卽披露。惟因排印關係。必須隔一二日始能見報。一般無常識者。來函無理取鬧。殊可失笑。此類函件。例不答復。

毗耶室主隨筆（續）

陳景陶

過了幾天、算不打了、我便想回杭州、因爲陳列館館長、已換了人、等我去交代案卷呢、但是火車不通、內河輪船被扣、只好想法子、從甯波繞道回去、於是便向太古公司、定了一個艙間、（並非闊閫、因爲擠不止、聽說坐散艙的、小賬也要二十元呢、）票價是十四元、小賬却給了二十元、夥計們還嫌少呢、到了船上、找着艙位、却先有一位密昔司、已在那裏坐着、行李簡單得很、年紀約二十七八歲、衣服麗都、貌亦可人、一見余至、卽起身招呼、似曾相識、與興口音、記者因腦筋陳腐、不冀非分、未曾詢渠邦族、詎對坐二三小時、伊却滔滔不絕、時輪還未開駛、我因曾聞老江湖（卽長走道者）說、種種騙術、出門人須要留意、謹愼預防、遂按電鈴、叫婆孩（卽侍者）請管艙之西人至、操其二十年前所學、不三不四、七折八扣之外國話、要求調一艙位、荷他答應、調到五號（原來是十四號）去、乃是單房間、記者便囑咐侍者、將行李搬過去、他却堅詢、爲何要搬、我沒得說、只好說我悶的慌、到上面好些、（十四號在中層、五號在艙面也、）那知我剛安頓定當、他已踱了進來、嚅嚅不休、一定要問我、是到那去、幹甚麼事、我便一一的告訴了他、（我所以不敢說假話、因爲怕他是偵探）那知他一聽這話、說道好極了、我（他自稱）也是到杭州、去探望親戚的、我們同道、可不寂寞、豈不好麼、（未完）

美麗電業商行大贈獎

本行自陽歷五月一日起爲酬謝主顧起見特別大贈獎凡至本行購貨滿洋二元者卽奉贈獎券一張至陽歷六月一日隨明華銀行開獎有八十元之大希望本行貨美價廉又有贈獎機會難得惟以千號爲額欲得頭獎者請速光臨爲荷（詳章函索卽贈）

法租界天祥市場三樓電梯旁

賤賣

寄下二十分郵票卽奉上女明星片六張　丁子明　胡蝶　王漢倫　張織雲　黎明暉　宣景琳

發行處　天津河北新大路駿驥里十號

▲新到▼

各種式樣惟克特（victor）保險櫃
此爲最近改良全鋼防火美國保險櫃
裝有葉爾牌（yale）合簧鎖
各櫃皆有底輪可以轉動自如
顏色鮮綠甚爲美觀
價值特別便宜

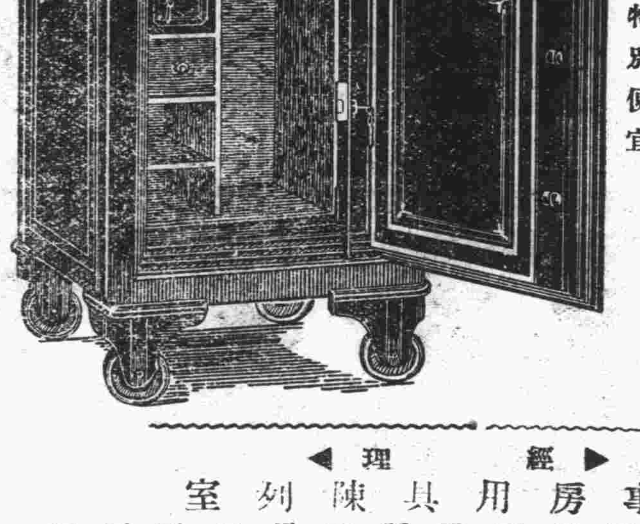

◀經理▶
公事房用具陳列室
英中街花園對面電話南局二五五三

成城醫院　成城藥房

院長醫學士陸軍軍醫監馬天健

●診治科目● 內科。外科。眼科。婦科。小兒科。皮膚科。花柳科。耳鼻咽喉科。

●時間● 門診上午九時至十二時。下午二時至六時 出診下午二時至七時。急症者不在此限。

●住院● 本院特備清潔病室看護週全隨時可以入院

●戒煙● 用新法戒烟、毫無痛苦、不誤作事、尤爲特長、

藥劑師陸軍二等司藥正　費樹勛

●營業種類● 經售歐美藥品器械。衛生材料。化粧用品。各種免疫血清。以及滋養補品。自製家庭常備良藥。無不完備。調劑處方。精確敏捷。藥價從廉。以資優待。

（地址）法界天祥市場後門斜對過　電話南局二一九三號

青天雷命相驚人

硯設法界泰康商場三層樓上　大六壬神課三角命相清注談一元其餘批論子評及飛星另有潤格

介紹人劉震東王冠軍武尙胡煥猷裘公達許卓卿

▲批命

鄭乘梓子　專攻八字　批逾萬數　神效無匹　擇吉合婚　貧者半價

寓天津日界德慶商場二層樓三十號　函批細批五元二元　面談簡批二元一元

李同益呢絨莊

（電話南局一百七十三號）

遷移聲明

現因原址拆造新屋暫寓法界新菜市對面楊福蔭路北口照常營業賜顧諸君仍請光降一俟原址新屋落成再行搬回恐未遇知謹此佈告

先施公司

請用先施牌

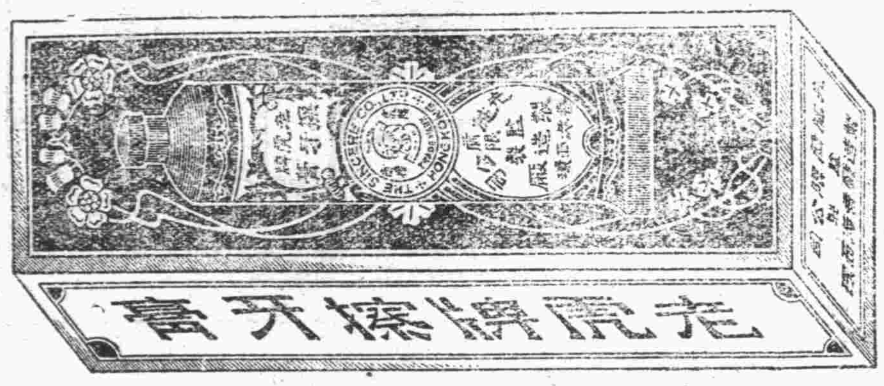

全國洋廣貨店均有發售

大聯珠香煙大贈獎

注意贈煙得獎六百元

請吸十支大聯珠煙香

國貨

本公司大聯珠香烟久已風行茲爲酬答惠顧諸公起見特加贈券本券共四千號每號一全張分爲十條凡購十支大聯珠香烟十條（二千五百支）送獎券一張）購十支大聯珠一條（二百五十支）送獎券一條俟售足二百大箱（卽四萬條）時卽登報公布在天津本公司開獎所有獎品計開如左

頭獎一張贈大聯珠煙値洋一百元每條十元
二獎一張贈大聯珠煙値洋五十元每條五元
三獎一張贈大聯珠煙値洋二十元每條二元
四獎一張贈大聯珠煙値洋十元每條一元
五獎四張每張贈大聯珠煙値洋五元每條五角
六獎一十張每張贈大聯珠煙値洋二元每條二角
七獎五十張每張贈大珠煙値洋一元每條一角
八獎一百張每張贈大聯珠煙値洋八角每條八分

京津中國南洋兄弟煙草公司啓

平和洋行保險部啟事

啟者本行代理英國著名保寧火險公司暨皇火險公司及揚子水險公司歷有年所專保各種火險及海面水險保費格外公道過有賠償辦理尤爲便捷久爲各界所推許並望扶保諸君逕向敝行接洽可也

電話南局二一六五　一零九九

英商華隆洋行

啟者敝行之營業專承保各種保險如壽險火險水險意外險汽車險均能受保一經投保保單即爲有效蓋敝行經驗閱歷實能保全顧客之利益也惠顧者請逕臨英租界中街工部局對面本公司事房當面接洽爲妥

電話南局二三一一　二一零二

中西醫院廣告

本醫院宗旨慈善以濟世活人博世濟衆爲天職診斷男女內外各科者有專門醫學士担任診察異常精細純乎手到病除爲目的在津開設歷有年所貧不取利遠不辭勞遠近皆知有口皆碑今又不惜重資大加擴充爲便利病者起見每日早七點鐘開診至晚十點停止不拘早晚隨來隨診遇緊急病症半夜亦可出診星期日照常開診治療內外各科婦科兒科耳鼻咽喉科花柳科針灸科推拿科西法切割各種手術無不精巧器械完備病室清潔並注射各國六百零六及各種清血藥針手術輕妙毫無痛苦無論新患舊病一經本院治療無不藥到病除誠病家福音也

本院開設天津南門臉路北電話總局四零三五號

▲明鏡大相士 相天下一人

明鏡大相士現寓法界馬家口長春大旅社三樓同人等久慕其名乃往訪焉所云吉凶禍福已往未來之事知無不言言無不中足見先生之所學不但家學淵源且有異人神授比較江湖術士大有天淵之判諸公不信請問津焉

介紹人 謝玉田 熊少豪 龔心湛 高士鉾 劉懷荼 趙聘卿 張弼元 潘鼎新 任全 少泉 啟

注意注意 久咳成癆

多咳傷肺 日久成癆

查治癆必愈之藥近今外國醫藥兩界尚無發明目下只有上海唐拾義大醫生久咳丸直接有華咳除痰之功間接有防癆保肺之效正本清源舍此莫屬此丸每瓶附入形如鈔票驗真券一張直接寄回本廠可換圖畫（…）無券是偽品有券而胎糊者亦係偽品請勿以重生命

總發行上海廣西路 父子大藥廠 世界各埠均有經售

最新式美製 乾德來牌 娛樂汽車

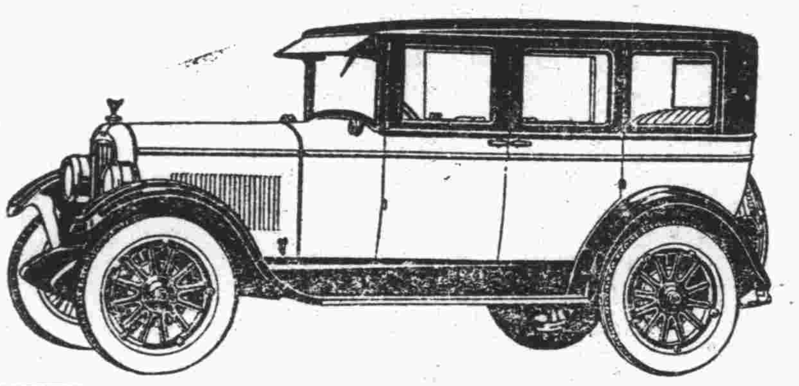

樣式時髦 乘坐舒服 機件堅固 價值低廉

德昌洋行啟 天津法租界六號路 電話南局二一一八

利德公司

點心 佈置華美 食品精緻 宴賓享客 心暢神怡

開設英租界海大道開灤礦務局南路東 電話南局一五七三號

▲▲大律師金殿選事務所

法租界仁和里十一號 電話南局二二九一號

▲▲李景光受任李疑生君顧問

茲受駐津美國軍需處運輸主任李疑生先生聘爲常年法律顧問並代理制定法律行爲應盡一切保護責任此佈

本律師仕法界泰康商場旁胡同內電南一七五

吉房招租

坐落英租界十八號路此樓四層衛生暖汽浴室廚房車房一概俱全租金從廉 接洽處法界新菜市南德信洋行

武齋洋行

開設天津法界中街　電話南局三七四一

新由歐西各國運到春季各貨均已備齊請駕惠臨無任歡迎

一律八扣

由意國運到各種新式毡帽每頂實價洋九元八角 十一元五角 十二元五角

男女奇異應用物品

佳居特別一區英租界諸君注意

本公司自發行禮券以來各界人事皆大稱便因本公司禮券既不限定一物又不限次數并無論星期六及星期日皆可領取貨物所以日中購求用投贈品者恒有應接不暇之勢茲爲便利住居特別一區及英界之距離本公司較遠者起見特託法界八號路上海商業儲蓄銀行代爲發售 諸君如需用本公司禮券請就近該行購取爲荷

天津中原有限公司謹啟

惠羅公司白鋼床及銅床大減價

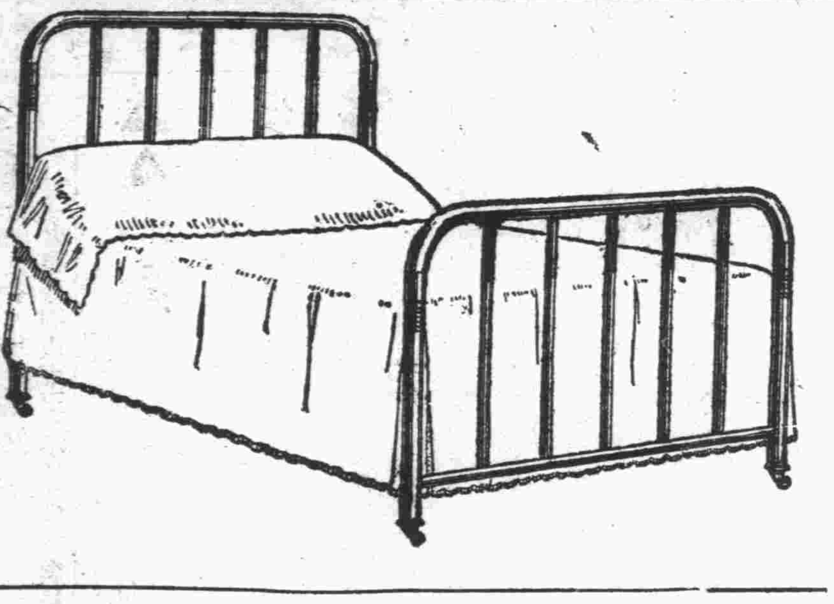

美京西門斯牌白色磁漆方柱鋼床式樣美觀此床共分三節携帶便利連最堅固之鋼絲床棚每只洋七十九元五角長六尺闊三尺

現售八五扣

歡迎參觀 莫失良機

美京西門斯牌最堅固美觀式樣雙人銅床銅柱永不變色長六尺六寸六尺闊四尺六寸連最可靠鋼絲棚每只原價洋一百廿五元五角

現售八五扣

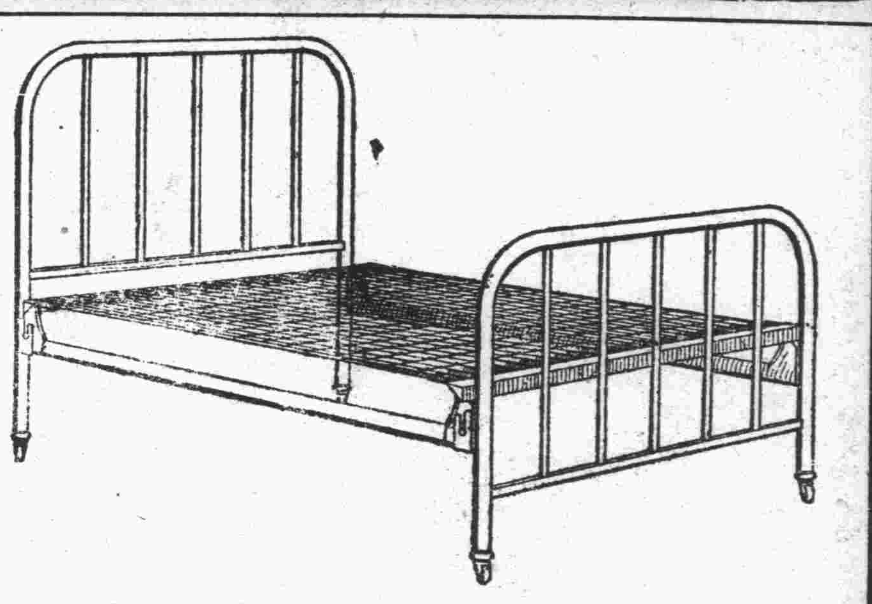

美京名廠西門斯牌白色磁漆鋼床式樣新奇材料堅固長六尺闊四尺六寸此床連最好鋼絲床棚原價每只洋七十二元五角

現售八五扣

各式西門斯牌銅鋼床八五扣出售

營業時間由早晨八點半至下午五點半止 電話南局一五六號 現錢交易或貨到收款 本公司啟